Fundado el 14 de Enero de 1917
AÑO XXVII N.o 9,495

LA NACION

(EMPRESA PERIODISTICA "LA NACION" S. A.)

TIEMPO PARA SANTIAGO
HOY Bueno.

EDICION DE 14 PAGINAS

SANTIAGO DE CHILE, SABADO 4 DE DICIEMBRE DE 1943

PRECIO EN TODO EL PAIS: UN PESO

ROOSEVELT, CHURCHILL Y STALIN CONFERENCIARON EN TEHERAN

EN RUINAS LOS 2 TERCIOS DE BERLIN

SIGUE EL AVANCE ALIADO EN ITALIA

EL OCTAVO EJERCITO OCUPO EL REDUCTO DE CASTEL FRENTANO

EL 5.o EJERCITO PROGRESO EN UN SECTOR PASANDO POR SOBRE CAMPOS MINADOS Y ALAMBRADOS

Está arreciando la ofensiva aérea

ARGEL, 3.— (U. P.).— Las tropas británicas continuaron deshaciendo la desesperada resistencia de la vanguardia alemana cerca de la costa del Adriático, donde ayer ocuparon Castel Frentano en un nuevo y violento avance, mientras que en el otro extremo de la línea de la península el 5.o ejército progresó también un sector venciendo campos minados y alambradas.

El avance del 8.o ejército mereció una felicitación de su comandante, general Bernard L. Montgomery, quien se dirigió a sus oficiales y soldados congratulándolos por "el gran éxito de la batalla del Sangro", y expresando su complacencia por la forma en que se han conducido las operaciones.

AVANCE HACIA LANCIANO

La toma de la posición poderosamente fortificada que era Castel Frentano, que fué mantenida subsiguientemente desbaratando dos contraataques de los alemanes, dió al 8.o ejército una ventaja estratégica considerable como culminación de cinco días de sangrienta batalla; y ahora están listos para el avance contra Lanciano, a 6 kilómetros al Noreste. Simultáneamente, otros elementos británicos que avanzan por el camino costero del Adriático, se acercan a San Vito, a 10 kilómetros más al norte de la actual línea al norte del Sangro, donde se abrió la brecha en la línea de invierno del enemigo.

Por Castel Frentano se libró una encarnizada batalla pues los alemanes se aferraron tenazmente a sus posiciones preparadas, lanzando inútiles contraembestidas tratando de contener la ofensiva de Montgomery que ya claramente se perfila como dirigida contra Roma. Pero la batalla

(PASA A LA PAGINA 6)

¿Por qué camino se llegará a Berlín?

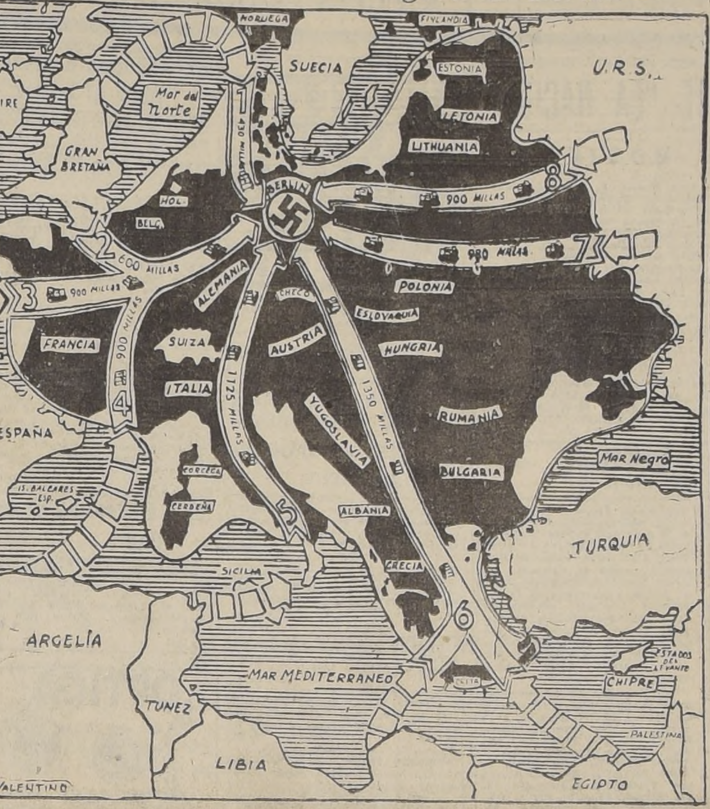

Si por todos los caminos se llega a Roma ¿por cuántos se llegará a Berlín?

Los estrategas de las naciones aliadas, y desde luego los alemanes, saben muy bien que hay ocho rutas posibles para llegar a la capital del Reich. Pero, excepto por la vía que utilizan continuamente las fortalezas volantes de EE. UU. y los Lancaster y Spitffires, resulta en extremo difícil el acceso al bastión hitlerista. Sobre esto se hallan de acuerdo los jefes militares de las naciones unidas, mas no para desistir del empeño sino para procurar por todos los medios a su alcance, llegar a la meta....

Analizando las posibles rutas a Berlín, vemos que desde Noruega estarían a sólo 430 millas y en las más favorables condiciones porque la población escandinava espera con ansiedad el instante de terminar con Quisling y sus adeptos, y de unirse a los aliados apenas se produzca la invasión.

El asalto desde las Islas Británicas, que a fuer de factible ha sido ya ensayado en grande escala, exigiría un recorrido de unas 600 millas, pero a través de territorios cuyas poblaciones, la belga y la holandesa, están igualmente listas para ofrecer su cooperación a la empresa de las Naciones Unidas. Esta invasión con el apoyo de las flotas y fuerzas aéreas angloamericanas pondría en el mayor aprieto a los defensores de la llamada "fortaleza europea".

Por Francia la operación aparece tal vez más difícil, pero hay que tener en cuenta igualmente el factor importantísimo, casi decisivo, de la ayuda interior. En Yugoeslavia, donde los guerrilleros mantienen prácticamente inconquistado parte del territorio nacional, los jefes de las Naciones Unidas encontrarían un ejército de inigualable bravura y muy numeroso, que aguarda sólo armamentos y recursos para destruir al opresor. Actualmente, a pesar de sus precarios elementos de combate mantiene en jaque a las numerosas fuerzas enviadas por Hitler para quebrantar la tenaz resistencia y acometividad de los patriotas.

Sin embargo, de acuerdo con la situación actual, son los rusos los que tienen más probabilidades de desfilar primero por Wilhemstrasse. Pero la distancia que les resta para llegar a Berlín será en extremo difícil de vencer. Los alemanes al estrechar sus líneas se colocarán en formidables defensas donde poseen ya recursos incontables.

DESTRUIDO EL SECTOR DE CHARLOTTEMBURGO EN BERLIN

ESTOCOLMO, 3.—(U. P).— El sector de Charlottenburgo y el Barrio del Poniente de Berlín quedaron destruidos por la incursión de anoche de la fuerza aérea británica, según declaró en Malmoe un hombre de negocios sueco que llegó de Berlín por avión en las últimas horas del día.

Añadió dicho viajero que hubo muchos grandes incendios, pero que ninguno de ellos ocurrió en el centro, lo que confirma despachos de corresponsales suecos que expresaron que fueron atacados objetivos hasta ahora no dañados en raids anteriores.

El corresponsal de Allehanda en Berna dice que los británicos arrojaron no menos de 30 bombas de 4.000 libras cada una y que los efectos del ataque fueron "devastadores". Añade que muchos de los proyectiles cayeron en la Potsdamerplatz y la estación de Anhalter, mientras que otras cayeron en barriadas industriales.

Otros viajeros del mismo avión no pudieron dar muchos detalles más, pero revelaron que el tráfico por la estación de Anthalter quedó paralizado debido a que un viaducto alcanzado en

(PASA A LA PAGINA SEIS)

OTRAS 1.500 TONS. DE BOMBAS LANZO LA R. FUERZA AEREA

7,500 TONELADAS DE BOMBAS HA RECIBIDO LA CAPITAL ALEMANA EN LAS DOS SEMANAS ULTIMAS

Zona industrial devastada ayer

LONDRES, 3. — (U. P.). — Alrededor de los dos tercios de Berlín está en ruinas esta noche después de la formidable incursión en que los bombarderos pesados de la Real Fuerza Aérea arrojaron más de 1.500 toneladas de bombas durante poco más de media hora, desde las 8 P. M. de ayer.

El Ministerio de Aviación hizo el anuncio oficial sobre la intensidad del bombardeo, lo que significa que ya se han arrojado más de 7.500 toneladas de bombas desde que la Real Fuerza Aérea inició su campaña para destruir Berlín hace ya dos semanas; ese total supera a todo el que los alemanes arrojaron sobre Londres en su famosa "blitz" de 1940-41. Se estima que continuarán estos ataques hasta completar la destrucción de la capital enemiga, para lo cual se calcula que deben lanzarse entre 30 y 40 mil toneladas de proyectiles.

La ofensiva aliada contra el continente ocupado por los nazis continuó por la tarde, cuando numerosas formaciones cruzaron el Canal de la Mancha en dirección de Boulogne; indicio que objetivos en Francia eran atacados, se tuvo a las 12.30 P. M. cuando Radio París suspendió sus transmisiones. El tiempo no era favorable para las operaciones en gran escala.

DETALLES DE LA INCURSION DE ANOCHE

El Ministerio de Aviación hizo saber en un boletín oficial que en la incursión de anoche fueron atacados objetivos no alcanzados en los raids anteriores, lo que confirma los primeros despachos diciendo que los bombarderos se concentraron en la industrializada parte del sureste de Berlín, donde están las grandes plantas químicas de la AEG, importantes estaciones de energía eléctrica y muchas fábricas que elaboran partes y accesorios para tanques y aviones.

Las condiciones del tiempo dictaron la hora del ataque; los aviones llegaron sobre el blanco poco después de las 8 P. M., y durante media hora lanzaron más de 1.500 toneladas de toda clase de proyectiles, desde los de 4 mil libras hasta los incendiarios de 25 libras. Los pilotos aprovecharon blancos entre las capas de nubes que cubrían Berlín para lanzar sus bombas, mientras que algunos bombarderos descendieron bajo dichos blancos para localizar mejor los objetivos.

Según el Ministerio de Aviación, en el raid participaron, en mayoría, bombarderos cuadrimotores Lancaster, y una cantidad inferior de máquinas Halifax. Se calcula que unos 600 bombarderos, guiados por la luz de la luna en creciente, realizaron el raid que se considera parte del programa de Roosevelt, Churchill y Stalin para llegar a la total destrucción del Reich.

GRANDES INCENDIOS

El Ministerio emitió esta mañana uno de sus comunicados más optimistas al dar cuenta de la incursión, expresando que "grandes incendios fueron observados por los pilotos, que informaron que el humo se elevaba a gran altura. Sin embargo, la Real Fuerza Aérea tuvo las más grandes pérdidas en una sola acción nocturna en la actual fase de la ofensiva, pues del ataque a Berlín y operaciones subsidiarias contra el oeste de Alemania, no regresaron 41 aviones.

Las formaciones aliadas tuvieron que luchar todo el camino hasta Berlín, y a unos 80 kilómetros de la capital aparecieron grandes bandadas de cazas nocturnos que combatieron desesperadamente para hacer fracasar la operación; se cree que tres de estos cazas fueron destruídos.

LOS MOSQUITOS HACEN UN SEGUNDO BOMBARDEO

Después de terminado el ataque principal, bombarderos Mosquito volvieron sobre Berlín, efec

(PASA A LA PAGINA 6)

Resumen de la guerra

Nueva York, 3 (U.P.)—Según los despachos recibidos o captados por la U. Press en las últimas 24 horas, la situación en los diversos frentes de guerra era la siguiente:

Guerra aérea.—La vida en Berlín se encuentra virtualmente paralizada por el doble ataque de la R. F. A., en que se perdieron 41 bombardeos. Se calcula que las fortalezas aéreas destruyeron 17 de los 25 aviones alemanes que intervinieron en el ataque a Marsella.

Italia.—Toda la línea defensiva alemana de invierno se encuentra en peligro a causa de la gran ofensiva lanzada por el Quinto Ejército. Fuerzas del Octavo Ejército avanzaron 10 kilómetros en la zona del Adriático.

Rusia.— El Ejército Rojo reforzó su amenaza a la retirada alemana hacia la Rusia Blanca, atacando más de 100 lugares al noroeste de Gomel.

Lejano Oriente. — La 14 Fuerza Aérea norteamericana atacó las posiciones japonesas libraron en Chang-Teh una de las batallas más furiosas que han tenido lugar desde Shanghay.

Participaron en la conferencia numerosos representantes militares y diplomáticos de las 3 potencias

TRASCENDENTALES ACUERDOS MILITARES Y POLITICOS

"Se tomaron decisiones que serán publicadas", dice la Agencia Tass

LONDRES, sábado 4.—(U. P).—La radio de Moscú ha notificado hoy a Hitler que los tres hombres más grandes del mundo, que disponen de fuerzas más grandes que las suyas, están a punto de pronunciar su sentencia condenatoria. La proclama de los tres grandes estará dirigida contra Alemania en primer término, y en segundo contra los tres desalentados satélites, esperándose que con ella llegue a su culminación la guerra en el oeste de Europa.

Aunque el breve anuncio hecho por la emisora moscovita da preferencia a las operaciones militares antes que los problemas políticos, es evidente que estos últimos constituyen la principal preocupación de los tres grandes. El programa militar está fijado ya desde hace tiempo, pero las posibilidades políticas de la actual crisis son tan grandes, que la esperada proclama de Stalin, Churchill y Roosevelt puede tener efectos repentinos y de gran alcance. Los círculos mejor informados dudan, no obstante, que tenga efectos rápidos en Alemania, a pesar de los recientes sondeos de paz efectuados por los elementos considerados "conservadores". En cambio los satélites están tan temblorosos que una crisis pronta en Europa oriental es una posibilidad evidente.

La situación interna de Alemania es obscurecida por la inundación de noticias de propaganda, que por una parte destacan la desesperada situación actual, y por otra, afirman que Alemania jamás cederá. Pero en lo que respecta al pueblo alemán ninguna propaganda podrá jamás ocultarle que la ofensiva rusa, que recuperará su violencia una vez que se congele el terreno, el ataque en Italia que pronto se convertirá en una ofensiva general para la captura de Roma, o la certeza de un ataque convergente, o el terrible castigo que está recibiendo Berlín de la Real Fuerza Aérea.

INFORMACIONES DE LA RADIO RUSA

El Presidente Roosevelt el Primer Ministro Churchill y el mariscal Stalin han estado en conferencia en Teherán, capital del Irán, durante varios días, discutiendo los problemas de la guerra contra Alemania, además de una serie de asuntos políticos, anunció la agencia oficial soviética TASS, en una transmisión radial captada en esta capital.

Al dar cuenta de la conferencia de Teherán, el anunciador insertó la información entre el material que estaba transmitiéndose para la prensa provincial. Destacó la importancia de la noticia leyendo el anuncio dos veces muy lentamente, a velocidad de dictado, en lugar de hacerlo una sola vez, como se acostumbra en Moscú. En seguida lo leyó por tercera vez a velocidad normal para verificación.

"Se han tomado decisiones que serán publicadas", decía el anuncio de la Agencia TASS, declarando en seguida que han participado representantes militares y diplomáticos en las históricas conversaciones, que son las primeras que han tenido los "tres grandes" de las Naciones Unidas, para preparar planes detallados con el objeto de ganar la guerra en Europa y el Lejano Oriente.

El anuncio de la TASS fué enteramente inesperado, pero se ha producido después de repetidas informaciones de que los tres grandes estaban reunidos en algún punto de Irán, después de la primera conferencia celebrada en El Cairo entre el Presidente, el Primer Ministro y Chiang Kai Shek.

ANUNCIO DE LA AGENCIA TASS

Los puestos oficiales de escucha del Gobierno han dado el siguiente texto del anuncio de la Agencia TASS:

"Teherán, 3 de diciembre. — Varios días atrás tuvo lugar en Teherán una conferencia de los líderes de las tres potencias aliadas, Roosevelt, Churchill y Stalin. Tomaron parte en la conferencia representantes diplomáticos y militares. Asuntos relativos a la conducción de la guerra contra Alemania, además de una cantidad de cuestiones políticas, se discutieron en la conferencia. Sobre estos asuntos se tomaron decisiones que serán publicadas".

Se señala que antes del anuncio de Moscú, que ha sido hecho antes que cualquiera otra capital aliada admitiera que Roosevelt y Churchill se encontraban todavía en Medio Oriente, la radio de Berlín afirmó que la conferencia de Teherán había terminado en la tarde del viernes, después de acordarse dirigir un llamado al pueblo alemán para que derribe a los nazis y pida la rendición incondicional.

En un despacho fechado en Lisboa, los alemanes decían que la conferencia había terminado, añadiendo que el comunicado respectivo estaba todavía redactándose, debido a que los intereses contradictorios de los participantes aparentemente hacían difícil su redacción.

ALTERNATIVA PARA EL PUEBLO ALEMAN

El pueblo alemán encarará ahora la alternativa de expulsar a sus señores de la guerra, o seguir soportando el castigo actual, que es una bola de nieve de proporciones cada vez mayores, y que representará el ver diezmadas o destruídas todas sus ciudades. Se comprende en Londres que el pueblo no está en situación de imponerse, porque no existen partidos de oposición capaces de asumir la dirección. El ejército, apoyado por los conservadores a la antigua, que ya han reconocido la inevitabilidad de la derrota, pueden durante los próximos meses preparar un golpe. Si los tres grandes pueden apresurar este suceso aunque sea en unas pocas semanas, ello se verá compensado por la economía de miles de vidas rusas, británicas y norteamericanas, además de los millones de dólares ahorrados en pólvora quemada.

CONFERENCIA SIN PRECEDENTES

La conferencia actual no tiene precedente alguno en la historia humana, y es improbable que tres hombres dueños de semejantes poderes sobre los destinos humanos vuelvan alguna vez a reunir-

(PASA A LA PAGINA 6)

Buenos dias!
Topp
AFEITESE BIEN
con Topp

MAÑANA
sera
MILLONARIO
se sortea
LA POLLA
HOY
ULTIMO DIA DE VENTA

Se invita al público a presenciar el sorteo, desde las 7 y media de la mañana, en Avenida Portugal 101.

LEA HOY EN
"LA CUERDA"

ARTURO OLAVARRIA habla para nuestra revista. Lea sus valientes y sinceras declaraciones.

¿Un obscuro negocio promovió renuncia de los Consejeros de la Soc. Nac. de Agricultura? Léalo en la edición de hoy.

Nuevas revelaciones acerca de la Compañía de Teléfonos.

Participe en el Concurso Hípico Semanal.

COMPRE HOY "LA CUERDA"

500
CORTES CASIMIR INGLES
LIQUIDO
SEPARE SU CORTE: $ 500 — 500 — 600
650 — 700 c/u.
AGUSTINAS 867-E.
INTERIOR "LAVIN"

COMPRE SUS MUEBLES

EN LA FABRICA DE
HUMBERTO SILVA Z.
DONDE ENCONTRARA:
Dormitorios, Comedores, Living, Guardarropas, Muebles para niños
EL MEJOR REGALO DE NAVIDAD
RESERVE CON TIEMPO SU PEDIDO
FACILIDADES. ENTREGA INMEDIATA
221 - ARTURO PRAT - 221

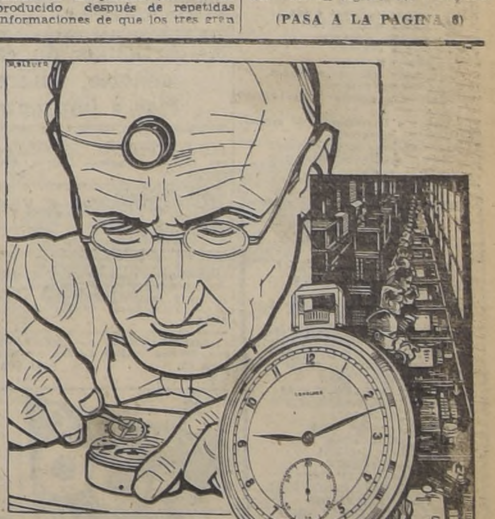

La afinación perfecta de un reloj de precisión estriba indiscutiblemente, en la habilidad manual del artista.

Hace más de un siglo y medio que los habitantes de las montañas del Jura fabrican relojes. Son relojeros de padres a hijos y cada generación va mejorando la habilidad heredada de sus antepasados.

Los relojes LONGINES se fabrican en St. Imier, en pleno centro de la región relojera.

LONGINES
10 GRANDES PREMIOS
Estado 370 - WEILL - Santiago

AVISOS ECONOMICOS CLASIFICADOS

PROPIEDADES ENTRE DELICIAS Y AVENIDA MATTA

80.000, ENTRE GENERAL BUSTAMANTE Y VICUÑA MACKENNA, casa chica un piso, tiene 4 piezas, galería, baño, cocina y patio. Y local comercial.— Ossandón.

100.000, 10 DE JULIO, PROPIEDAD DE RENTA, 3 LOCALES y casa de altos con 6 piezas.— Agustinas 1030.

130.000, AV. CLUB HIPICO, CASA UN PISO, BIEN TENIDA, con hall, comedor, escritorio, 3 dormitorios, baño instalado, dependencias, patio. Deuda 22.000.— Ossandón.

140.000, LADO BLANCO ENCALADA, PROPIEDAD ESPECIAL para industria, se compone de un extenso galpón, 3 piezas, local a la calle y entrada de carruajes. Transferencia y pavimentación pagadas. Facilidades de pago.— Agustinas 1030.

150.000, ENTRE GRAJALES Y GORBEA, CASA UN PISO 14x55 metros, apta para industrias, tiene 4 galpones y 3 piezas. Transferencia pagada. Deuda 35.000.— Ossandón.

180.000, ENTRE SAN FRANCISCO Y SANTA ROSA, CASA un piso, sólida, bien tenida. Tiene comedor, salón, escritorio, 3 dormitorios, baño instalado, dependencias, 2 patios. — Agustinas 1030.

180.000, INMEDIATO A DELICIAS Y REPUBLICA, 2 CASAS altos y bajos, bien tenidas. Los bajos: hall, comedor, 6 dormitorios, baño instalado, dependencias, patio. Los altos: galería, living, 2 dormitorios, baño instalado y dependencias. Renta anual: $ 23.400. Deuda 27.000.— Ossandón.

210.000, 10 DE JULIO, PROPIEDAD DE RENTA, 3 CASAS de un piso. Deuda 12.000. Transferencia pagada.— Agustinas 1030.

220.000, INMEDIATO A LA PLAZA SAN ISIDRO CASA MODERNA, un piso, sólida, bien tenida. Amplio living, comedor escritorio, 3 dormitorios, baño instalado, dependencias, 2 patios. Deuda 70.000 y facilidades de pago. Transferencia y pavimentación pagadas.— Ossandón.

250.000, ENTRE GENERAL BUSTAMANTE Y SEMINARIO, casa un piso, gran hall, comedor, 8 dormitorios baño instalado, dependencias, amplio patio. Impuesto de plus valía pagado.— Agustinas 1030.

260.000, CARMEN, BUENA CASA DE UN PISO, CON HALL, comedor, salón, 4 dormitorios, baño instalado dependencias, 2 patios.— Ossandón.

260.000, INMEDIATO A VICUÑA MACKENNA, CHALET MODERNO, asísmico. Living, comedor, salón, escritorio, 4 dormitorios, baño instalado, dependencias, jardín, patio, garage. Transferenca pagada. Facilidades de pago.— Agustinas 1030.

280.000, ENTRE CONDOR E EYZAGUIRRE, PROPIEDAD apta para industrias, 4 amplios galpones. Construcción asísmica de acuerdo con los reglamentos municipales. — Ossandón.

290.000, INMEDIATO A MATTA Y CARMEN, CASA RECIEN terminada, 2 pisos, pisos de parquets. Living, comedor, 3 dormitorios con closets, baño instalado, toilette de visitas, dependencias, jardín, patio amplio, garage.— Agustinas 1030.

295.000, CASI ESQUINA VICUÑA MACKENNA, CASA 2 PISOS, sólida, bien tenida. Calefacción eléctrica. Tiene hall, living, comedor, escritorio, 1 dormitorio y baño instalado en primer piso 3 dormitorios y baño instalado en los altos dependencias, patio. Transferencia pagada.— Ossandón.

350.000, ENTRE GRAJALES Y GORBEA, PROPIEDAD PARA industrias, 20x50 metros. Tiene 2 galpones, bodegas, oficinas, salas de ventas, varios servicios higiénicos, entrada de carruajes. Deuda 30.000.— Agustinas 1030.

390.000, AV. BLANCO ENCALADA, RESIDENCIA SOLIDA, muy bien tenida. Calefacción a gas, amplio living, comedor, salón, escritorio, costurero, galería, 5 dormitorios, 2 baños instalados, terraza, dependencias numerosas patio y garage. Deuda 37.000.— Ossandón.

395.000, ENTRE SEMINARIO Y CONDELL, CASA 2 PISOS, recién terminada. Construcción asísmica. Living con chimenea, comedor, 5 dormitorios, closets baño instalado toilette de visitas, dependencias, jardín y patio. Deuda 70.000. — Agustinas 1030.

425.000, ENTRE VICUÑA MACKENNA Y RAMON CARNICER, casa asísmica, 2 pisos, muy bien tenida Calefacción eléctrica con radiadores embutidos. Living con chimenea, comedor, 3 dormitorios con closets, uno con chimenea, baño instalado, otro con lluvia, toilette de visitas, terraza, subterráneo, dependencias, garage. Transferencia y pavimentación pagadas.— Ossandón.

445.000, ENTRE CARMEN Y LIRA, CHALET PISOS INDEPENDIENTES, sólido, moderno. Los bajos: hall, living, comedor, escritorio, 3 dormitorios con closets baño instalado, dependencias, jardín, patio, garage. Los altos: hall, living, comedor, escritorio, 3 dormitorios con closets, baño instalado, dependencias. Deuda 100.000 y facilidades de pago.— Agustinas 1030.

450.000, AV. REPUBLICA, PROPIEDAD DE RENTA, COMpuesta de una casa en bajos con amplio hall, living, comedor, 8 dormitorios, 2 baños instalados dependencias, jardín y patio. 2 casas en altos: cada una con hall, comedor, 6 dormitorios, baño instalado, dependencias. Además, 2 locales con habitaciones. Renta 44.400. Transferencia y pavimentación pagadas.— Ossandón.

450.000, LADO AV. ESPAÑA, INMEDIATO A DELICIAS propiedad de renta, una casa de altos con galería living, comedor, escritorio, 4 dormitorios, baño instalado, dependencias. Una casa de bajos: living, comedor, escritorio, 6 dormitorios, baño instalado, dependencias, jardín, 2 patios, garage. Y una casa interior de 2 pisos, con amplio living, comedor, 2 dormitorios, baño instalado. Renta 54.000 Transferencia pagada.— Agustinas 1030.

500.000, ENTRE SAN FRANCISCO Y SANTA ROSA PROpiedad apta para gran bodega de vinos o imprenta. Superficie 1.157 m2. Galpones, oficinas, roperos y toilettes para obreros. Entrada de auto.— Ossandón.

635.000, LIRA, INMEDIATO A DELICIAS, PROPIEDAD DE gran porvenir, 2 casas altos y bajos. Los altos: galería, comedor, salón, escritorio, 6 dormitorios, baño instalado, dependencias. Los bajos: comedor, salón, escritorio, 6 dormitorios, baño instalado, dependencias, 3 patios árboles frutales. Facilidades de pago.— Agustinas 1030

700.000, NATANIEL, ESQUINA, PROPIEDAD DE RENTA, casas, sólidas, modernas, cada una con living, comedor, dormitorios, baño instalado, dependencias, patio. Varios locales con habitaciones y servicios, y 2 departamentos con piezas y servicios. Cada una renta anual: $ 84.000. Deuda 150.000, y facilidades de pago. Transferencia y pavimentación pagadas.— Ossandón.

1.150.000, VICUÑA MACKENNA, PROXIMO PLAZA BAQUEDANO, propiedad moderna, asísmica, de renta. Se compone de 5 departamentos cada uno, con living, comedor, 2 dormitorios, baño instalado, dependencias. Calefacción central. Y 2 locales comerciales. Renta 100.800.— Agustinas 1030.

1.500.000, LADO AV. REPUBLICA, INMEDIATO A DELICIAS, 3 confortables y amplias casas y 2 garages.— Ossandón.

2.000.000, SAN DIEGO, INMEDIATO A DELICIAS, PROPIEDAD de renta, casas y locales. Renta 98.500. — Agustinas 1030.

5.000.000, DELICIAS, PLENO CENTRO, PROPIEDAD DE renta, 1,647 m2., 2 amplias casas altos y bajos. Renta 174.000.— Ossandón.

HAGA TASAR POR ESTA OFICINA LA PROPIEDAD QUE DESEE COMPRAR O VENDER.

CARLOS OSSANDON - Agustinas 1070

S. SACK
FIERRO NACIONAL
REDONDO-CUADRADO-PLANO
SECCION ESPECIAL
Sn PABLO 1179
MORANDE 817

"LA NACION"

AVISAMOS A NUESTROS FAVORECEDORES Y AL PUBLICO EN GENERAL QUE NUESTROS SERVICIOS TELEFONICOS, PARA LOS DIAS DOMINGOS Y FESTIVOS, SERAN ATENDIDOS COMO SIGUE:

Presidente del Consejo	Fono N.o	82336
Director	" "	68474
Subdirector	" "	82227
Gerente	" "	60591
Crónica	" "	67036
Jefe Avisos	" "	88607
Portería	" "	82222
Cables	" "	82223
Crónica	" "	82224
Deportes	" "	82225
Talleres	" "	82226
Fotografía	" "	83740

INDICE DE AVISOS ECONOMICOS CLASIFICADOS

1.—Alhajas, monedas y antigüedades.
2.—Automóviles, camiones y vehículos.
3.—Neumáticos, accesorios y garages
4.—Arriendos buscados.
5.—Arriendos ofrecidos.
  —Casas, chalets.
  —Departamentos y piezas.
  —Locales, oficinas.
6.—Abarrotes, comestibles y frutos del país.
7.—Arboles y plantas
8.—Armas, caza y pesca.
9.—Artículos de escritorio, librerías e imprenta.
10.—Aves y animales.
11.—Belleza y peluquería.
12.—Compras y ventas.
  Varias.
13.—Deportes, turismo y veraneo.
14.—Diversos.
15.—Educación.
16.—Fotografía, cine y útiles científicos.
17.—Ocupaciones buscadas.
  —Empleados.
  —Profesionales.
  —Operarios.
  —Domésticos.
18.—Ocupaciones ofrecidas.
  —Empleados.
  —Profesionales.
  —Operarios.
19.—Residencias, hoteles, restaurantes.
20.—Materiales de construcción.
21.—Metales y minerales.
22.—Motores, maquinarias y artículos eléctricos.
23.—Máquinas de escribir y coser.
24.—Muebles, menajes y artículos sanitarios.
25.—Modas e interés para el hogar.
26.—Mudanzas y transportes.
27.—Negocios e instalaciones.
  —Compra y venta.
28.—Objetos y animales perdidos.
29.—Personas buscadas.
30.—Préstamos, acciones y bonos.
31.—Productos medicinales.
32.—Propiedades compran.
  —Casas y chalets.
  —Quintas y sitios.
  —Parcelas, chacras y fundos.
33.—Propiedades venden.
34.—Propuestas públicas y particulares.
35.—Radios e instrumentos de música.
36.—Remates voluntarios.
37.—Notificaciones y citaciones.
38.—Sastrería e indumentarias.
39.—Talleres y composturas.
40.—Judiciales.

AGENCIA DE "LA NACION"

PARA LA RECEPCION DE AVISOS ECONOMICOS
CIGARRERIA "EL RECORD"
SAN DIEGO 1181
Teléfono 76039
FERIA MATADERO N.o 42
PORTAL EDWARDS 2748
CIGARRERIA
SAN PABLO 3258
PELUQUERIA
MAPOCHO 2674
PELUQUERIA
PROVIDENCIA 1340
PASTELERIA CHILE
IRARRAZAVAL 2897
frente Teatro HOLLYWOOD
ROBERTO CARRASCO
MAULE 1006
RECOLETA 794
PELUQUERIA "PARIS"
DOMINICA 835
LAVANDERIA
INDEPENDENCIA 819
LAVANDERIA HIGIENICA
ALMACEN DE MUSICA
HUMBERTO MUÑOZ
SAN PABLO 15.

1.—Alhajas, monedas y antigüedades

NOVIOS: ARGOLLAS ORO 14 Y 18 kilates, macizas, grabadas, desde 160 pesos par.— San Diego 780. Relojería Sportman. 31 Dic.

BOLETOS JOYAS, BRILLANTES, platino, oro, plata, compramos. Superamos cualquier oferta.— Huérfanos 1121. 31 Dic.

¡¡¡CASA REAL!!! ORO, JOYAS, brillantes fantasías, compraventa, composturas, transformaciones. — Compañía 1025 frente Teatro Real. Fono 65855.— 31 Dic.

ORO, JOYAS, BOLETOS COMPRO.— Composturas relojes finos. — Agustinas 889. 30 En. 1944.

COMPRO URGENTE: BRILLANTES, joyas oro, platino. Precios insuperables.—Kardonsky: Estado 384. 28 Dic.

ORO, JOYAS, BRILLANTES, PLAtino, plata, monedas antiguas, compramos, superando cualquier oferta. Bandera 86. 31 Dic.

¡¡¡TRUST!!! JOYEROS, COMpro urgente brillantes, oro, platino, boletos— Compañía 1029, Teléfono 68394. 31 Dic.

¡¡NOVIOS!! PARA ARGOLLAS FAbrica Sostin.— Nueva York 66 31 Dic.

BRILLANTES JOYAS BOletos empeño compro. Supero cualquier oferta. Ahumada 88, esquina de Nueva York 31 Dic.

2.—Automóviles, camiones y vehículos

NEUMATICOS VENDO — ARTURO Prat 22 2 Oct. 1944.

PRIMERA COMUNION
EL TRAJECITO PARA SU NIÑITO
EL CHILENITO
San DIEGO 1244
Trajes negro y azul desde $ 150.- pechos o cruzados, casimir de lana

5-dic

5.—Arriendos ofrecidos

ADMINISTRAMOS PROPIEDADES Caja Propietarios Santo Domingo 1249 15-11-44

ARRENDAMOS PROPIEDADES Caja Propietarios Santo Domingo 1249 15-11-44

7.—Arboles y plantas

ARBOLITOS DE PASCUA GRAN existencia. Plantas, arbustos, tierra de hojas de litre, maceteros greda. Ofrece: Criadero Corrial. — Alameda esquina Arturo Prat. 31 Dic.

8.—Armas, caza y pesca

COMPRO REVOLVER O PISTOLA. Almirante Barroso 250 B. 8 Dic.

9.—Artículos de escritorio, librerías e imprenta

PLUMAS FUENTE, ENCENDEDOres, lápices, arreglo.— Galería Alessandri 30. 9 Dic

12.—Compras y ventas

MONTURAS CHILENAS E INGLEsas Arneses y aperos, romanas, balanzas y maquinarias nuevas y usadas.— Chacabuco 29 B., teléfono 91301. 7 Dic.

¡¡¡COMPRAMOS!!! — DENTADUras, dientes sueltos usados. — Bandera 86. 31 Dic

CON SOLO $ 100. Mensuales
entregamos ternos sobre medida y en fina confección
SASTRERIA DRINBERG
SAN ANTONIO 470
SASTRERIA ARGENTINA
SAN PABLO 1279

31 Dic.

PLANCHAS FIERRO
NEGRO USADO 1/8 1/4 3/8 y 1/2 REALIZASE
S. SACK
SAN PABLO 1179

15.—Educación

ACREDITADO INSTITUTO TECNICO. Santo Domingo 1307. Cursos completos: Comercio. Dactilografía. Telegrafía, Corte, Confección, Peluquería, Manicure. 8 Dic.

¡TRIUNFE UD! ESCUELAS POLItécnicas Profesionales Díaz Gascogne. Reconocidas oficialmente Supremo Gobierno. Primeras Chile. Treinta años fundación. "No necesitan recomendarse. Quien tenga dudas obsequiamos primeras lecciones. Visítenos. Internado alumnas provincias". Títulos profesionales válidos. Pida prospectos.— ¡Apresúrese! Unicamente Santo Domingo 670. Teléfono 32468. 31 Dic

JOVEN, NOVENO PIANO CONSERvatorio, hace clases.— Victoria 565. Teléfono 51162. 10 Dic

18.—Ocupaciones ofrecidas

NECESITO MUEBLISTAS COMPEtentes y carpinteros, instalaciones.— Sierra Bella 1518. 7 Dic.

BUENA COCINERA O COCINERO para Club Social, necesito.— Compañía 1532. 6 Enero

MUCHACHO AYUDANTE, NECESIto.— Galvez 552. Casa 3. 4 Dic.

BUENAS COSTURERAS PARA CONfección señoras necesita. Talleres Gath y Chaves, 5.o piso. 5 Dic.

COSTURERA NECESITA CASA PARticular. Vicuña Mackenna 104 A. 10 Dic.

Domésticos

NECESITASE EMPLEADA SERVIcio casa. Tratar: Covadonga 70, barrio Estación. 7 Dic

20.—Materiales de construcción

TALLERES "FENIX" PUERTAS VENtanas.— San Antonio 816. 3 Dic.

PUERTAS Y VENTANAS TODAS medidas y modelos, entregas inmediatas para Santiago o provincias Precios de fabricante San Diego 743 8 Dic.

PLANCHAS YESO COLOCO — SAN Francisco 1237. Fono 74579. 5 Dic

FIERRO EN PLANCHAS, VIGAS Doble T., cañerías zinc, despuntes fierro, todas clases y materiales demolición, vendemos ocasión. San Diego 1260. 7 Dic.

"HOJALATEROS". TENEmos canales, bajadas, cubetas; caballetes en fierro galvanizado, nuevos N.o 27, precios bajos.— Chacabuco 11. 4 Enero

PARA FIERRO; SACK. 31 Dic.

FIERRO GALVANIZADO LISO — San Pablo 1179. 31 Dic.

ZUNCHOS LISOS AMPOLLADOS.— San Pablo 1179. 31 Dic.

¿NECESITA MAS RENTA?

Si su capital le produce una renta insuficiente inviértalo en préstamos hipotecarios por intermedio de mi oficina y obtendrá la mejor renta y el máximo de seguridad.

Carlos Ossandon,
AGUSTINAS 1030

MEMORANDUM DE "LA NACION"

TURNO DE BOTICAS

DEL 4 AL 11 DE DICIEMBRE.— Cruz Blanca, B. Lagos San Pablo 2699; Klein, Klein y Cía., Ahumada-Huérfanos; Merced, M. García, Merced 388; Latorre, L. Castro, B. O'Higgins 3347; Maipú, C. Castillo, Santo Domingo 3003; San Rafael, M. Gálvez, Matucana 929; Arica, C. Tapia, G. Velásquez 401; Pardo, C. Pardo, Agustinas 2299; Ideal, H. Rojas, Mapocho 4052; Jofré, A. Jofré, Diez de Julio 199; Bosch, S. Bosch, Santa Rosa 390; Haeberle, J. de D. Rojas, B. O'Higgins 1588; Sierra Bella, D. Barriga, Sierra Bella 2352, Arriarán, E. Besoain, San Francisco 1704; Esmeralda, Gil y Cía., Mirador-San Dionisio; Koster, E. Koster Gran Avenida 2599; San Miguel, B. de Canefrú, Santa Rosa San Miguel; Lo Vial, E. Toledo, Gran Avenida 9065; Cochrane, M. Barrios, Cochrane 567; Royal, E. Ramírez, Franklin-Cochrane; Cruz Blanca, P. Vuskovic, Av. Ossa 13, Los Guindos; Bulnes, L. Espinoza, Borgoño 311, Población Bulnes (Renca); San Jorge, L. Espinoza, Av. P. de Valdivia 2883; Holandesa Valenzuela y Cía., Av. Providencia 2369; Arriagada, M. Arriagada, Av. J. M. Infante 242; Imperial, C. vda. de Correa, F. Vivaceta 2602; Alemana, G. Miranda, E. Salto-Centenario; El Salto, G. Vergara, Av. Recoleta 1307; Blanco, B. Blanco, A. Bello 489; Peña, J. Peña, Av. Independencia 356; Recasol, D. de Recabárren, Sevilla 1505; Santa María, I. Lillo, Av. Chile Guanaco; Baquedano, C. Marticorena y Cía., Av. V. Mackenna 2; San Crescente, S. Bulat, Av. Italia 1501; Oriente, L. Espinoza, Av. Fco. Bilbao 2415.

DICIEMBRE
4
SABADO

SANTOS DE HOY
Pedro Cris.
SANTOS DE MAÑANA
Dionisio

TELEGRAMAS SOBRANTES

En el Telégrafo del Estado hay los siguientes: Ena Didiers, Cristina Soto, Alba de Silva RP., Ernesto Echeverría, Eliana Cáceres, Kaplán, Jorge, Gran Avenida; Aníbal Urrutia; Infante, Hugo Torres, Manuel Acevedo, Tomás Villaflor, Reyes, Balmaceda 297; Esterfio Silva; Delpono, Santiago; Benards, Av. Brasil 2127; Pob Bulnes, G. Riesco 180, dolcal; Kherrera y Róbinson; Leofilms, Directora Colegio Inglés, Javier Soto, Julieta Portales, Santiago;

LLAMADOS DE URGENCIA

Asistencia Pública, San Francisco 80, teléfono 68191; Posta N.o 1 de la Asistencia Pública Maule esquina de Chiloé, teléfono N.o 85408; Posta N.o 3 de la Asistencia, Chacabuco esquina de Compañía, teléfono N.o 83838; Asistencia Pública Ñuñoa, Villagra esquina de Irarrázaval N.o 1017 teléfono N.o 61548; Asistencia Pública de Providencia, Manuel Montt N.o 805 teléfono 29053; Prefectura de Carabineros, Moneda esquina de Morandé teléfono 60151; Bombas 61171

Ester de Santander, Rasi, Osvaldo Donoso, Rafael Acevedo, Francisco Torres, Demófila Oliva, Aníbal Andrade, Francisco Cabada, Crudru Martin, Lesseux; Pedro Mancilla, Alsa, Lilita de Vies, Delandeo, Victoria Martínez, Vladimiero Sabioncello, Vigo, Albear, Evaristo Parra, Otilia Muñoz; Víctor Collarte, Samoye, Prieto Cochrane 47; Macul 144, Ñuñoa, Primo Bucchi, Amdra Gaytan, Adolfo Yurisle Agiro, Laura Canales Agiro, Ricardo Aracena Agiro, Aída Graga Ponce Agiro, Grimaldina González Agiro, Fernando Picón Agiro, Eva Ibarra Agiro, Filomena Cárdenas.

PARA SU BANQUETE

matrimonio o fiesta social pida presupuesto a

ABELARDO MELLA

Arriendo servicio, mantelería, vajilla. Precios módicos. Ordenes a Teléfonos 52507-85567-74843

GALVEZ 139
o Santa Rosa 93

4-nov.

FIERRO ACANALADO, GALVANIzado.— Morandé 817. 31 Dic.

FIERRO REDONDO CONSTRUCción. — Sack. 31 Dic.

PINTURA PASTA.— SACK. 31 Dic.

CEMENTO MELON.— SACK. 31 Dic.

S. SACK, BARRACA FIErro.— San Pablo 1179. Morandé 817. Precios bajos. 31 Dic.

CAÑERIA GALVANIZADA, PLANchas lisas, negras y galvanizadas, fierro en barras; precios bajos — Matucana 551. 27 Dic.

20 MESES PLAZO, DORMITORIOS, comedores, muebles sueltos, Serrano 283. 18 Dic.

PUERTAS, VENTANAS, BASTIDOres, tragaluces, cañerías, fittings, rejas, fierro todas clases; poleas, pernos, etc. San Diego 1671. 13 Dic.

TIERRAS PARA CEMENTO, AMArilla, negra, colorada. Importadas. Alta calidad, $ 31 kilo. C. Eduardo Bonilla Vega. Morandé 450, Oficina 25. Fono 80987. 5 Dic.

SULFATO DE BARIO, BLANCA, IMpalpable, primera. Existencias permanente. 5 Dic.

FARMACIA de TURNO
permanente hasta la una de la madrugada
Andrade
DELICIAS 2902 Telef. 92340

4-dic

BARITA: PRIMERA, SEGUNDA Y tercera. Molienda impalpable. Orden a C. Eduardo Bonilla Vega. Morandé 450, Oficina 25. Fono 80987. 5 Dic.

TIZA EXTRA, BLANCA. MOLIENda impalpable. Coalín lavado para temple económico. C. Eduardo Bonilla Vega. Morandé 450, Oficina 25, Fono 80987. 5 Dic.

TALCO IMPALPABLE PARA INdustrias. Mil pesos tonelada. C. Eduardo Bonilla Vega. Morandé 450, Oficina 25, Fono 80987. 5 Dic.

22.—Motores, maquinarias y artículos eléctricos

TRANSMISIONES, EJES, DESCANsos, consolas, machones, poleas de acero "American", correas, uniones, pasta para correas, ofrece Kupfer Hnos. A. C. Libertad 58. 3 Enero

PLATOS UNIVERSALES TORNOS — Madrid 944. 12 Dic

PRENSAS HIDRAULICAS Y A TORNIllos, para fabricar baldosas, moldes para tubos, curvas piletas de cemento, ofrece a precios sin competencia Fundición Grajales — Calle Grajales 2548. 7 Dic.

LINGOTE GRIS
PARA FUNDICION
N.º 1, 2 y 3
A PRECIOS BAJOS
S. SACK
Sn PABLO 1179

ARTICULOS ELECTRICOS PRECIOS bajos.— Marcel. San Pablo 1143 18 Myo. 1944

LINEA DECAUVILLE ARMADA, casi nueva 7 y 10 kilos por metro a 3 pesos el kilo. ¡Aproveche! San Pablo 2574. 13 Dic.

24.—Muebles, menajes y artículos sanitarios

20 MESES PLAZO, FANTASTICA liquidación toda clase muebles sueltos dormitorios, comedores, confortables — Huérfanos 617. 2 Enero

MUEBLES TODA CLASE NUEVOS usados facilidades pago. Recibo muebles usados parte pago "El Cometa" San Diego 1789. Fono 53228. 13 Dic.

¡¡OCASION!! VENDO AMOBLADOS dormitorio, comedor, hall, muebles sueltos.— Delicias 2456. 3 Enero

20 MESES PLAZO VENDO DORMITOrios terciados, comedores bombé, juegos hall, muebles sueltos.— Santa Rosa 563 6 Dic

20 MESES PLAZO, DORMITORIOS cubierta espejo juegos, bombé desarmables.— Santa Rosa 563. 6 Dic.

URGENTISIMO VENDO COMEDOR 9 piezas 1.100; dormitorio terciado, 1.500; salita, 500; hall, 800.— Serrano 188. 6 Dic

MUEBLES NORMANDOS OFRECE IGnacio Brant. Avenida Bernardo O'Higgins 1627. 27 Dic

CAMBIO MUEBLES ANTIguos, viejos, por modernos. Doy facilidades.— Fono N.o 51582. 31 Dic.

COMEDOR LUJOSO ENCHAPADO. Muy elegante.— Santa Rosa 745. 31 Dic.

REGIO LIVING, HALL CON COJInes.— Santa Rosa 745. 31 Dic.

LINDO DORMITORIO TERCIADO con marquesa.— Santa Rosa 745 31 Dic.

¡¡¡COLCHONES!!! LANA COLchonería Francesa Refacción domicilio.— San Diego 9 Teléfono 86259. 4 Febr.

BAÑOS ENLOZADOS $ 1,300, silenciosos $ 1,400. W. C. completo $ 500, liquida Manuel Montt 2852, Estación; despacho provincias. 6 Dic.

FABRICA "EL SUR" OFRECE DIrectamente Sommieres, Colchones lana vellón, cotíes para colchones, refacciones a domicilio. San Diego 1852, Teléfono 50465. 10 En.

LA INDEPENDENCIA

LA TIENDA MAS SURTIDA DEL BARRIO

Gran surtido en géneros y paquetería

DEPOSITO DE HILOS

PRECIOS BAJOS

480 Independencia 480

13-dic.

GUIA PROFESIONAL

MEDICOS

RAIMUNDO RATINOFF
Broncopulmonares. Corazón. Asma. Rayos X.
Teléfono 32521. — Agustinas 681
5 Abr. 1944

GASTON RAMIREZ
San Isidro 65.
Piel. — Venéreas
3 Enero

CORVALAN
Riñón. Vejiga. Blenorragia.
1—3 1/2.
LIRA 63.
12 Feb. 1944

Dr. DRINBERG
Enfermedades niños
Consultas: 3.30 a 5.
Santo Domingo 2986. Fono 20133.
28 Dic

DOCTORA BEHM
Ahumada 47.
28 Dic.

STUTZIN
Ex Director Hospital Berlín
Urinarias — Sexología.
(Impotencia) Teléfono 61473
Ahumada 47
22 Dic

FAIVOVICH
Corazón, pulmón, estómago. Rayos X. Agustinas 673. Teléfonos 63975 y 33517.
13 Dic.

WAUGH
Cirugía
Endocrinología
Impotencia sexual
Várices — Hemorroide.
Moneda 1541 — Teléfono 82149
31 Dic.

Dr. CASTAÑON
Exclusivamente pulmón.
Consultas: 6 a 7.
Agustinas 1269 Edificio LA NACION 4.o piso.

Dr. GORGEWSKY
Rayos X
Estómago, Hígado. Broncopulmonares
Diabetes
2 a 5
Almirante Barroso 57.
8 Dic.

DOCTOR THOMPSON SCHWARZENBERG
Metabolismo, impotencia sexual, señoras, glándulas, obesidad. Arterioesclerosis, reumatismo, hígado, estómago, intestino. Merced 436— A. Fono 33788.
3 Enero

ABOGADOS

CARLOS MULLER RIVERA
Pedir hora 84376 63797
10 En.

OPTICOS

OPTICA
OSCAR HAMMERSLEY
Anteojos
Banderas 290.
3 Enero

DENTISTAS

DR. HECTOR PACHECO P.
Extracciones difíciles, puentes placas modernas
De 3 a 7, edificio LA NACION
Agustinas 1269 — Teléfonos: 82222 — 47506

MECANICOS DENTALES

COMPOSTURAS 2 HORAS
San Francisco 120
11 Mzo.

PRACTICANTES

ESCOBAR
Curaciones inyecciones
San Antonio 281
8 Ene.

MATRONAS

BLANCA PINEDA
Consulta gratis.
Recibe pensionistas.
San Diego 267.
31 Dic.

SEÑORA MATUS
Tratamientos especiales.
Agustinas 1758.
Teléfono 81106.
3 En.

SEÑORA MORAL
Embarazo toda época
Tratamientos casos urgentes
General Mackenna 1038.
Departamento 1.
Fono 85132.
31 Dic.

MERCEDES DARRIGRANDI
Estudios extranjero
Ultimos adelantos.
Monjitas 335.— Teléfono 31844
3 Enero

BLANCA FISHER
Avenida España 60.
Teléfono 92788.
3 En.

ELENA ROMERO
Ex Jefe Maternidad
Masaje muscular facial.
General Korner 538.
22 Dic.

FILOMENA YEVENES, MATRONA precios módicos. Grajales 2810. 27 Dic

MATERNIDAD "LUISA KAPLAN"
Servicio Médico Permanente
ARTURO PRAT 139
TELEFONO 83128
10-dic

25.—Modas e interés para el hogar

ARTICULOS CORSETERAS PRECIOS especiales. Rosas 1430. 17 Dic.

ARTICULOS PARA SASTRES, MOdistas gran surtido. Rosas 1430. 17 Dic

SRA. MAMA, SU GUAGUA SE VErá más linda comprando sus ropitas donde El Rey de la Ropita para Guaguas.— San Diego 61. 15 Dic.

MADEJAS DE TODOS COLORES. HIlos de todas clases, al mejor precio. Rosas 1430. 17 Dic.

SE VERA ESCULTURAL, COMprando sostén-senos y fajas, modelos garantidos donde El Rey de la Ropita para Guaguas.— San Diego 61. 15 Dic.

NO PAGUE EL LUJO PARA BORDAdos a mano en mantelería y juegos de cama, monogramas etc. Coquimbo 1067 casa N.o 6. 10 Dic.

¡¡¡SEÑORAS!!! PARA CASAMIENtos, recepciones y arriendo de servicios. Antigua "Casa Acevedo".— San Pablo 1009. Fono 63037. 16 Dic.

29.—Personas buscadas

PERSONA BUSCADA. DESEO SAber de Aniceto Mariángel Espinoza, vivía en Ñipa y Traiguén, desde 1903. Su hermana María S. Mariángel Espinoza. Maipo N.o 428, Santiago. 7 Dic.

OPTICA
NOVEDADES EN ANTEOJOS Y LENTES
AHUMADA 268
ROTTER

5 Dic.

31.—Productos medicinales

FARMACIA "LA NACION" SIMON Bolívar 298. Una farmacia tan buena como la mejor del centro, precios bajísimos. Teléfono 86075. 3 Enero

DEBILIDAD SEXUAL AGOTAMIENTO nervioso impotencia falta energía vigor está recomendado tónico reconstituyente Tabletas Strong.— Base: Calcio fósforo 10 Dic

¿UNA VOZ ARMONIOSA? "ORALGENO" aclara la voz haciéndola suave y bien timbrada. Solicítelo en farmacias Base: Trioximetileno. 10 Dic

AFECCIONES AL HIGADO ESTREÑImiento, recomiéndase Tabletas Jewel Solicítela farmacias. Base: Aloes, etc. 10 Dic

CEREBROL, ESTIMULANTE EFIcaz, reanima personas debilitadas exceso trabajo físico, mental. Base: fósforo, fierro. 31 Dic.

CONTRA TOSES, BRONQUITIS, pectoral "As". Base: Tiocol, Codeína. 31 Dic.

GRAGEAS PERSICAS, INDICADAS desinfección vías urinarias como aporte tratamiento gonorrea. Base: Hexametilentetramina Cubeba 31 Dic.

"GASTRISAN", RECOMENDADO para contrarrestar males estómago como acidez, flatulencia, úlcera gástrica. Base: Anestisina Alcalinas. 31 Dic.

32.—Propiedades compran

COMPRAMOS PROPIEDADES CAja Propietarios Sto Domingo 1249 15-11-44

REPARAMOS PROPIEDADES CAja Propietarios Sto Domingo 1249 15-11-44

33.—Propiedades venden

VENDEMOS PROPIEDADES CAJA Propietarios Sto Domingo 1249 15-11-44

VENDEMOS FUNDOS CAJA PROPIEtarios — Santo Domingo 1249 15 Feb

VENDO TERRENO VARIAS DImensiones hasta 10,000 metros. Tratar: Avenida San Nicolás 731, Paradero 11. 5 Dic

VENDO CASA, CALLE ANDES 4755. 6 Dic.

BICICLETAS
"RIVATON"
REALIZA
$ 2.500.—
CASA JUILLET

5 Dic.

ALAMBRE
CAÑERIA
METAL DESPLEGADO
S. SACK
San. PABLO 1179
MORANDE 817

34.—Propuestas p blicas y partic lares

DIRECCION GENERAL DE OB Públicas, Departamento de Hidr — Se piden propuestas públicas la ejecución de las obras de del agua potable de Curacautín que se abrirán el 6 de diciembre las 16 horas. Bases y demás ant dentes ,en la Oficina de Partes tiago, 21 de noviembre de 1943.— Director del Departamento.

35.—Radios e instr mentos de mú ca

RADIOS R. C. A. Y DISCOS tor.— Fco. Figueras y Cía. Isabel 030 entre Avenida y Condell. Fono 44420. Faci de pago. 31

37.—Notificaciones y citaciones

SE RUEGA A LA PERSONA encontró la libreta de la Caja cional de Ahorros N.o 85050 resa Sentis Penslavis, se sirva volverla a Central 1243.— San guel

DE ACUERDO CON EL ART de los Estatutos, cítase a Junta neral Ordinaria de Accionistas Compañía Aurífera Porvenir Tierra del Fuego S. A. para el de diciembre, a las 16 horas en fanos 972, oficina 518. El Reg de Accionistas permanecerá desde el 7 hasta el 14 de dic de este año, ambas fechas inclu —El Directorio.

38.—Sastrería e dumentarias

50,000 CORBATAS FINAS liquido. San Diego 916

$ 350, HECHURAS, BUENOS San Diego 852, al lado Teatro licán. Guendelman, Sastre.

SASTRERIA LERNER, CORT gante, grandes facilidades entrega inmediata. San 714 Fono 68651

SASTRERIA "LA UNION" Diego 717. Ofrece ternos en res importados y nacionales cite créditos.

CASIMIRES DESDE $ 45, N nales; desde 75 pesos, impor Depósito directo de fábrica: Salazar". Avenida Bernardo O' gins 2783, esquina Libertad. excepcionales durante este mes Atendemos a provincias contra embolso.

MUEBLES "RITZ"
LIQUIDA EL PRESENTE MES TODA SU EXISTENCIA DE MUEBLES FINOS DE COMEDOR DORMITORIO Y HALL CON GRANDES FACILIDADES DE PAGO
SAN ANTONIO 45

SASTRERIA SALAZAR, CABALLEros, niños, extenso surtido, corte elegante, precios incompetibles. Avenida Bernardo O'Higgins 2783 esquina Libertad. Precios excepcionales durante este mes. Atendemos a provincia contra reembolso.

LA MEJOR OFERTA EN CASIMIres, trajes, abrigos, abriguitos, vestidos, pantalones, le brinda la "Casa Salazar", en Avenida Bernardo O'Higgins 2783, (Alameda casi esquina Libertad). Visite esta casa y economizará dinero.

TERNOS Y TRAJES SASTRE medida, confecciones para caballeros y niños. Anexos, sección colchones, sommieres, marquesas, Grandes facilidades pago, entrega inmediata.— Sastrería "El Nuevo".— San Pablo 2675

SASTRERIA "LA ELEGANTE" ternos con grandes facilidades go. Entrega inmediata.— 2585.

8 DIAS DE LOTERIA Casimires, Sastrería, Ropa ra hombres y niños le ob Casa Salazar, de Alameda esquina Libertad. Acuda meros para ganar dinero. sorte este aviso y pague 10 o|o de su compra.

40.—Judiciales

7 DICIEMBRE PROXIMO ras, practicaré inventario tasación bienes sociedad Blanca Minte y Hans Galería Alessandri 237 B.— Almarza.

QUINTO JUZGADO CIVIL Cuantía. Se rematará el 30 próximo, a las 10 horas, 90 chacra Santa Julia, ñoa. Mínimum cada Bases y antecedentes Puelma Alma, sobre enajenar.— El Secretario.

LA NACION

Santiago de Chile, sábado 4 de diciembre de 1943.

EL PROBLEMA DE LA MOVILIZACION

Nos hemos referido ya en estas mismas columnas al problema de la movilización colectiva en Santiago, que se ve hoy agudizado por la falta de cumplimiento por parte de los empresarios al convenio suscrito con el Gobierno cuando se dejó sin efecto la requisición de los autobuses y micros y se designó a una Comisión de Transporte Colectivo encargada de vigilar la aplicación de ese pacto bilateral.

A pesar de lo que se ha expuesto por los interesados en mantener condiciones contrarias a las conveniencias públicas, subsisten con todo vigor los dos puntos sustanciales que motivan nuestras observaciones: los empresarios han obtenido una mayor utilidad, que puede apreciarse en una cantidad de alrededor de quince millones de pesos mensuales; el público, a su turno, al cual se le ha extraído esta mayor ganancia, no ha recibido ninguna de las ventajas prometidas y está sujeto hoy a un servicio más malo, proveniente del desgaste natural de los viejos vehículos. Hay que agregar que son de responsabilidad de la Comisión de Transporte Colectivo la mayor ganancia de los empresarios y el peor servicio para el público.

A poco de suscribirse el convenio entre el Gobierno y los empresarios, se dispuso autorizar la tarifa de cuarenta centavos para los autobuses reparados previamente. No se efectuaron las reparaciones, pero, en cambio, se elevó inmediatamente la tarifa y no sólo a cuarenta centavos, sino a ochenta en muchos recorridos. Estos hechos no pueden desvirtuarse, porque aparecen abonados por numerosas denuncias de la Prefectura del Tránsito, 15.a Comisaría, y nos bastará citar, al efecto, los oficios 2,874, de 24 de noviembre, 2,880, de 25 de noviembre, 2,892, de 26 de noviembre, y 2,893, de la misma fecha, para no referirnos sino a los últimos.

La autorización para transportar pasajeros de pie en los micros también ha significado para los empresarios una apreciable mayor utilidad y ha servido, asimismo, para la comisión de numerosos abusos. Desde luego, se acepta un mayor número de pasajeros de pie que el autorizado; no se ha cumplido la disposición que obliga a que la distancia entre un asiento y otro sea de setenta centímetros, y se han agregado asientos sin medida, hasta el extremo de que vehículos para 25 personas sentadas llevan hoy 29 o más asientos.

En general, las promesas de mejor servicio y de reparaciones adecuadas en el destartalado material de autobuses y micros han sido completamente olvidadas y la Comisión de Transporte Colectivo no ha sancionado este incumplimiento de obligaciones taxativamente contraídas. A este respecto, vale consignar un testimonio oficial, el del propio Director General de Transporte y Tránsito Público, quien, en una exposición pública, expresó hace poco: "Sobre el particular debo declarar que, hasta el presente, no se ha dado cumplimiento por los señores empresarios a ninguna de las cláusulas contenidas en el convenio que los bonificó".

Insistimos, por lo tanto, en el imperativo de que la autoridad superior aplique una política de extraordinaria energía, a fin de que no se continúe con un sistema que ha agotado totalmente la paciencia mahometana del público de la capital.

Confianza en las labores agrícolas

La Sociedad Nacional de Agricultura hizo ver al Gobierno, por conducto regular, las observaciones que le merecía el Título IX del Proyecto Económico que trata de la "Producción Agropecuaria" y que ha sido aprobado por el Congreso Nacional. Estas observaciones no eran sino el trasunto de ciertas alarmas producidas entre los agricultores ante la posibilidad de que fuese promulgado como Ley de la República el proyecto aludido, y ante la posibilidad de que las disposiciones de la nueva ley vinieran a constreñir o a desconocer el derecho de propiedad y otros derechos que de ésta se derivan.

En la contestación dada por el Ministro de Agricultura a las mencionadas observaciones, se deja claramente establecido que aquellas alarmas no tienen razón de ser, porque si el Poder Legislativo ha otorgado al Presidente de la República facultades extraordinarias en una época también extraordinaria no quiere decir que el Primer Mandatario de la nación vaya a abusar de estas prerrogativas que son inherentes al virtual estado de desorganización en que se encuentran todas las actividades humanas aquí y en todas partes del orbe.

El Ministro señor Quintana, en la contestación que comentamos, ha tratado de llevar la confianza a los agricultores y se ha propuesto, con intención sobradamente loable, desvanecer las sombras de toda duda con respecto a los honrados y patrióticos propósitos que animan y han animado siempre al Presidente de la República en todo lo que se refiere al progreso de nuestra industria agropecuaria. "Será S. E. el Presidente de la República —dice en su nota— quien, al hacer uso de las facultades de que se trata, mediante la dictación de los Decretos con Fuerza de Ley que cada caso requiere, reglamentará la mejor forma de llevar a cabo las medidas para las cuales se le ha facultado, subsanando en esos Decretos los vacíos u omisiones que, lógicamente, deben advertirse en una Ley como la de que se trata".

A esta declaración, que pinta por sí sola la rectitud que en este sentido tienen las intenciones gubernativas, el Ministro señor Quintana Burgos ha agregado la promesa de que el Presidente de la República y él mismo se encargarán de estudiar detenidamente el Proyecto de Ley de que se trata, antes de que se dicte el respectivo decreto de promulgación. Pueden, pues, los agricultores tener desde ahora la confianza necesaria para dedicarse a sus labores sin temores infundados y sin que vean una amenaza en disposiciones que aun no se han dictado y que, cuando se dicten, si es que son necesarias, no será para entorpecer el progreso de nuestra industria fundamental, sino para acrecentarla oficialmente por todos los medios y sin perjuicio para nadie.

Para hacer más sólida esta convicción es preciso entender en todo su sentido las palabras con que termina el Ministro de Agricultura la nota que ha dado motivo a este comentario: "En caso de ser promulgada esa Ley en los términos en que ha sido despachada por el H. Congreso, se hará uso de las facultades otorgadas en forma discreta, estrictamente ajustada a los preceptos constitucionales, resguardando en cada caso los legítimos derechos de los particulares".

Ante estas declaraciones rotundas, claras y sinceras los agricultores deben dejar de mano una desconfianza que no cuadra en ellos, dadas las razones tan fundamentales y explícitas que les acaba de dar el Ministro del ramo.

PREMIOS OTORGADOS EN SALON DE ARTES DEL PROFESORADO

Miembros de nuestros círculos culturales y artísticos, profesores, alumnos de los establecimientos educacionales de la capital y un numeroso público, ha visitado en estos días, la Sala de Exposiciones del Ministerio de Educación, inaugurada oficialmente, el martes pasado simultáneamente con la apertura del 4.o Salón de Artes Plásticas del Profesorado.

Las 56 obras presentadas constituyen un claro exponente del alto grado de progreso artístico evidenciado por aquéllos elementos docentes del país que dedican gran parte de las horas de descanso a esforzarse por su perfeccionamiento cultural y profesional.

Damos a conocer, en esta oportunidad, la nómina de los expositores premiados:

Premio de Honor de la Exposición, señor Arturo Valenzuela Contardo.

Oleo: 1.er premio, señorita Raquel González-Méndez Acevedo; 2.o premio, señor Andrés Bahamonde Valencia; Mención Honrosa: señor Manuel Quevedo Soto.

Acuarela: 1.er premio, señor Oscar Hernández Romero; 2.o premio, señora Judith Alpi de Holuigue; Mención Honrosa, señorita Fresia Morales López.

Dibujo: 1.er premio, señorita Laura Rod[illegible]; 2.o premio, señor Víctor Martínez Carter; Mención Honrosa, señor Oscar Arlégui Soto.

El Día de la Artillería

Los artilleros de Chile celebran en el día de hoy la primera ocasión que tuvo el Ejército para construir en una pequeña maestranza de la calle de la Ollería (hoy Avenida Portugal) el primer cañón nacional fabricado por las armas independientes de la república, en los días de zozobras del año 1817. Un fraile chileno, de vida trágica, apóstata, caudillo, revolucionario, pero dueño de un gran corazón fué capaz de la empresa. Se llamaba fray Luis Beltrán. Había venido a este país con las huestes libertadoras de O'Higgins y de San Martín. El cañón de bronce y de cobre forjado por la iniciativa de Beltrán fué disparado por una mujer al final de la batalla de Maipo. Se llamaba Margarita Fuentes. Fué el último cañonazo, y ello hace que el primer artillero de Chile fuera una mujer.

La historia de los cuerpos de los artilleros de Chile en el curso de nuestra historia forma páginas de gloria. En el sitio de Chillán se destacan Mackenna, O'Higgins y Prieto; en Rancagua, Gamero y Picarte; en Chacabuco, Bustamante y Las Heras. En la jornada de Maipo, los tácticos Borgoño y Blanco Encalada, y otros más. En esta acción de guerra, la artillería decidió el triunfo.

En las horas de las contiendas civiles que siguieron después, el dueño de la artillería era el dueño del poder. En 1830, jornada del Licay, la artillería fué traicionada vilmente; en 1859, ese cuerpo fué vencido por la entrega de materiales de mala calidad. Otra traición. En 1891, Fuentes, el gran artillero de Balmaceda, puso a raya a las huestes constitucionales. Pero es preciso destacar, en sus líneas generales, la obra de los soldados que manejaron esta arma en la Guerra del Pacífico. El nombre del coronel Velásquez, técnico en su ramo, hizo desaparecer ejércitos peruanos y bolivianos con una precisión matemática. Lagos situó su artillería con tanta eficacia en las alturas de Miraflores, que el Almirante francés Petit Chonars dijo: "si en Sedán hubiésemos peleado igual, no nos habrían vencido". Ese almirante estaba de comando en las aguas del Pacífico.

Los nombres de los artilleros llenan una larga lista, que ocupan en la historia militar lugares de honor. Pero el fundador de esta rama de la dotación de nuestro Ejército es el General Manuel José Borgoño, el certero artillero de la batalla de Maipo. El General Borgoño se especializó en esta ciencia, y la llevó a los cuarteles en su sentido técnico. Era Borgoño un soldado a quien los vaivenes de la política en el período de 1823 a 1840 lo alejaron de sus funciones. Pero cuando volvió a ellas, puso empeño y constancia en darle al arma de sus afectos todo lo que era capaz su inteligencia tranquila. Formó legiones de artilleros. Se recuerda que cuando el 20 de abril de 1850 —había fallecido ya Borgoño— el Coronel Urriola quiso asaltar el Cuartel de Artillería, entonces situado en la plaza donde se levanta el monumento a Vicuña Mackenna, el Coronel Marcos Maturana, gran soldado, dijo: "a los borgoños, niños", como si los cañones tuvieron el aliento de ese jefe, del cual fué su discípulo predilecto.

La artillería ha sido una base de la construcción de la nacionalidad en cualquier momento. Los infantes han recorrido el terreno y preparado el campo de batalla; la caballería ha explorado y conquistado posiciones; la artillería ha deshecho, con certera puntería, los bastiones de la defensa del enemigo.

Hoy rendimos un homenaje a las glorias de la Artillería de Chile, representadas en las unidades de este cuerpo de nuestro Ejército, que han sabido conservar tan fielmente su tradición.

Las conferencias del señor José M. Velasco Ibarra

Terminaron hace tres semanas los cursos sobre Sociología Americana dictados por el eminente catedrático don José M. Velasco Ibarra, ex Presidente de Ecuador.

Con un dominio completo de los múltiples problemas hispano-americanos, el Sr. Velasco Ibarra desarrolló su curso como sólo puede hacerlo un maestro: con fervor y sabiduría.

Nunca, que yo sepa, se había abordado el problema sociológico hispano-americano en forma tan amplia y completa, señalando las virtudes y defectos de cada uno de los pueblos que forman este desunido continente hispano-americano.

En forma clara y precisa inició sus cursos explicando primero el hecho social desde un punto de vista general, para entrar luego en un análisis particular en lo que se refiere a Hispano-América.

Así, a través de sus sabias lecciones vimos desfilar los problemas más fundamentales de Hispano-América: políticos sociales, religiosos, artísticos, económicos, obreros, pedagógicos, etc.

De cada uno hizo síntesis admirables que un numeroso público seguía con interés siempre creciente.

Cosa rara en esta tierra, la asistencia siempre fué uniforme y numerosa desde el comienzo hasta el fin del curso.

Componían este curso hombres y señoras que representaban las más diversas y variadas actividades. Desde el gran internacionalista don Alejandro Alvarez al modesto obrero; profesores, visitadoras sociales, oficiales de carabineros, estudiantes y uno que otro profesional.

El señor Velasco Ibarra subrayó categóricamente la necesidad de resolver en forma urgente problemas vitales y de gran trascendencia para Hispano-América ante el peligro que envuelve la situación que creará la postguerra y que podrá hacernos correr el riesgo de desaparecer como naciones soberanas.

Pero todos estos problemas, manifestó el señor Velasco Ibarra, deben ser resueltos con criterio americanista, sin pretender transplantar sistemas ni ideologías extrañas a nuestra nacionalidad.

No sabría decir cuál fué el tema más interesante de las conferencias, ya que todas y cada una tenían un interés especial y estaban íntimamente vinculadas entre sí.

Pero hubo una que me impresionó hondamente por considerarla fundamental para Chile. Me refiero al problema educacional, al cual están condicionados muchos otros.

La pedagogía en Hispano-América, nos ha dicho el señor Velasco Ibarra, ha fracasado, porque hemos copiado y no creado lo que América necesita.

Este es un hecho categórico e irredargüible.

La docencia debieran ejercerla únicamente los que tengan vocación, porque, a mi juicio, constituye un apostola[illegible] Desde el momento que se transforma en un medio exclusivo para ganarse la vida se convierte en vulgar oficio y pierde lo que tiene de grande y noble.

Apostolado no quiere decir gratuidad del que enseña y educa, sino sencillamente entusiasmo, interés y fervor.

Nuestra instrucción adolece de grandes defectos que es de urgencia corregir.

Carece, en primer lugar, de sentido educativo, de objetividad; no desarrolla la personalidad del niño, ni le forma una conciencia de sus deberes y derechos.

Es algo frío, mecánico y deshumanizado.

Instrucción y educación debieran marchar paralelamente, ya que no hay nada más pernicioso para un país que un pueblo mediocremente instruído y huérfano de educación. Un pueblo en estas condiciones es presa fácil para demagogos que lo impelen indefinidamente en provecho propio a reclamar derechos sin reconocer deberes.

Necesitamos, pues, rectificar totalmente nuestros sistemas pedagógicos en un sentido educativo.

Digo todo esto en términos generales, pues soy el primero en reconocer que hay un grupo selecto de educadores en las tres ramas de nuestra instrucción.

Hispano-América para ser respetada y no caer bajo tutela extraña necesita una férrea unión espiritual que sólo podrá conseguirse a base de una sólida cultura y del conocimiento mutuo de sus hombres.

Hispano - Americanismo es hasta hoy un concepto un poco difuso sin que encierre nada de concreto.

Este desconocimiento en que vivimos los hombres de Hispano - América suele a veces perturbar la serenidad de hombres de estado y arrastrarlos a situaciones desgraciadas en desmedro de sus hermanos de América, sin darse cuenta de la gravedad que esto envuelve en los difíciles momentos que atraviesa el mundo.

Por eso, la labor americanista desarrollada por el señor Velasco Ibarra en forma brillante en sus magníficas conferencias, adquiere en estos momentos un relieve extraordinario.

Los azares de la política y la incomprensión transitoria de sus conciudadanos obligaron al señor Velasco Ibarra a expatriarse.

Ha vivido en casi todas las Repúblicas Hispano-Americanas, estudiando objetivamente sus problemas, impregnándose de su ambiente y observando a fondo las múltiples modalidades de la vida en cada pueblo.

Toda esta labor, más sus conocimientos profundos de la historia de América, sirvieron de base a sus admirables Conferencias sobre Sociología Americana.

Los que fuimos sus alumnos le expresamos a este hombre eminente y gran americanista nuestro reconocimiento y gratitud.

Dr. LADISLAO LABRA L.

PROGRESO DE MAGALLANES

Habitualmente se afirma y repite que los dos extremos de la República desenvuelven sus actividades olvidados de los poderes centrales quienes sólo tienen ojos para ver las necesidades de la capital y de sus inmediaciones. Privados de los beneficios y de la ayuda que proporciona la mano gubernativa, la zona norte y la zona austral, según esta opinión, vivirían atenidas a sí mismas en lo concerniente a parte importante de los problemas que las afectan, pues las preocupaciones de las autoridades estatales serían leves y generalmente no cristalizarían en obras concretas.

Este parecer ha recibido, últimamente, dos desmentidos terminantes. El primero se refiere al plan de construcciones hoteleras en la zona norte, aprobado hace algunas semanas, que consulta inversiones por valor de varios millones de pesos, y que está destinado a convertir a las ciudades favorecidas en centros de atracción turística. El desmentido es tanto más decidor si se considera que la formación de la sociedad hotelera del norte es sólo un aspecto parcial de un plan más vasto inspirado en el propósito de aliviar a esas regiones de las contingencias económicas de la postguerra.

Ahora, en lo que respecta a la zona austral del país, el Gobierno ha cursado un decreto por el cual se destinan más de diez millones de pesos para obras de adelanto de Magallanes. Para el Liceo de Niñas de Punta Arenas se ha dispuesto la inversión de dos y medio millones de pesos suma que será empleada en la construcción de un edificio cómodo y moderno, dotado de todos los elementos necesarios en un plantel educacional de primer orden. Para el mejoramiento del servicio de agua potable de la misma ciudad se dispondrá de tres millones de pesos, y cien mil más para los estudios de mejoramiento de los de Porvenir y Puerto Natales, y obras de defensa del río Las Minas. Se construirán cuarteles de carabineros con un costo de medio millón de pesos, y se refaccionará el edificio de la Intendencia. Se repararán los puentes en mal estado y se construirán los caminos de Punta Arenas a Puerto Natales, a Río Gallegos y a Puerto Bulnes.

En el Presupuesto de 1944 se han hecho figurar rubros por cerca de dos millones de pesos. Con estos fondos se enriquecerá la red caminera de Magallanes; Punta Arenas contará con un muelle fiscal espléndido, y se adquirirá el edificio ocupado por la Intendencia en dicha ciudad.

Se trata de una serie de obras que significarán un efectivo adelanto para la progresista provincia de Magallanes. Con el mejoramiento de los medios materiales, la labor docente se tornará aún más eficiente y completa; la atención de los servicios de la Intendencia se facilitará con la reparación del edificio ocupado por la primera autoridad de la provincia; la construcción de caminos permitirá el transporte de los productos y hará accesibles al trabajo industrial tierras que actualmente no lo son; el muelle fiscal simplificará las labores de embarque y desembarque; y los cuarteles de carabineros posibilitarán que los resguardadores del orden extiendan la zona de seguridad a los puntos aun más alejados. Se comprende, entonces, el entusiasmo con que la población de la lejana provincia ha recibido la noticia de estas inversiones que desmienten, una vez más, el supuesto desamparo en que viviría. Es una demostración evidente del interés reinante en los círculos capitalinos para ayudar a la población magallánica en sus esfuerzos de progreso y adelanto.

CONSUL GENERAL EN CENTRO AMERICA

Por decreto del Ministerio de Relaciones Exteriores se ha designado Cónsul General de Chile en Centroamérica, con residencia en Guatemala, al ex contador de esa misma secretaría de Estado, señor Humberto Brañes Torres.

Estas funciones las desempeñará el señor Brañes sin perjuicio de las que le corresponden como Consejero de la Embajada de Chile en esa nación hermana.

EXPOSICION EN LA ESCUELA TECNICA SUPERIOR FEMENINA

Con asistencia de los Jefes educacionales Sres. Jorge Santelices, Aristóteles Berlendis y Justo Lardinois se inauguró la exposición de labores de la Escuela Técnica Superior Femenina, dirigida por la Sra. Ana Vial de Bórquez.

Las especialidades que exhiben trabajos son: Modas, Sastrería, Peletería, Economía Doméstica, Lencería, Bordado Artístico, Sombreros, Bordado a Máquina Telar, Moda Infantil, Juguetes, Flores, Fotografía.

Sería largo de enumerar las muchas labores que se presentan. Como una demostración del gran esfuerzo que cada profesora hace por obtener de sus alumnas el mayor perfeccionamiento y renovación posibles, basta consignar que casi todas las obras son particulares.

La exposición permanecerá abierta al público los días 3, 4 y 5 de diciembre de 10 a 12, y de 17 a 20 horas.

DE JOAQUIN EDWARDS BELLO

CARTAS DE LECTORES

LIBROS SOBRE NORTE AMERICA

Señor Edwards:

Pagué 35 pesos por un libro de observaciones norteamericanas, escrito por don Benjamín Subercaseaux.

Usted temblaría de indignación si leyera este libro. Al comienzo parece que se tratara de fruslerías: de los picaportes, de las maletas que eran muy pesadas y de las maquinitas para tragar níqueles, pero después viene lo intolerable.

Reconozco en el pueblo norteamericano algo muy grande que se está formando, que luchó en el Far West, que tuvo reveses y dificultades para imponer, finalmente, la parte mejor sobre la peor. Esto no significa que carezca de gente perversa o maleante. El señor Subercaseaux pretende mostrarnos algo como un enorme Ejército de Salvación.

He leído otras obras de viajeros en Norte América, de españoles, de suizos o de franceses, y me agradaron por el hecho de que no se propusieron alabar a machamartillo. Algunas costumbres yanquis les producían risa, y otras, repugnancia.

Un escritor suizo cuenta que alojó en una casa de puritanos, de Nueva Inglaterra, y la seriedad de esa gente le hubiera producido terror, si no fuera por el mozo negro, de quien se hizo amigo. El sastre francés Poiret no se pudo conformar con ver a un millonario que empezaba el almuerzo con cognac y terminaba con Pontet Canet, después del café.

Las autoridades francesas expulsaron, hace pocos años, al periodista multimillonario Hearst, cultor de la prensa amarilla y dueño de la cama de la Pompadour, donde reposaba sus callos.

En cambio, el señor Subercaseaux no hace otra cosa que comparar y dejarnos como trapos sucios.

Pero donde llega al terreno de la insolencia, es cuando, para destacar la sinceridad del espíritu del norteamericano, compara la condición moral del chileno con la población del Presidio de Sing Sing.

Finalmente, después de cancelar su viaje y de hacer una comparación del país cumbre por sus industrias y riquezas con el pobre roto pililo y sufrido, llegamos a Brasil donde nos hace caminar por sus calles miserables, en que ni siquiera para la miseria existe la justificación del alcohol. ¿Es que en Brasil sólo hay negros? ¿No es ese un gran país, en el que se desarrollan vertiginosamente todas las actividades industriales y humanas?

Es indispensable, señor Edwards, que usted exprese algo en contra de este libro derrotista.

Lo saluda. — **Pedro Soto.**

Respuesta:

En pocos años más los propios autores de estas obras de viajes a Nueva York se reirán a carcajadas de lo que escribieron en 1943.

Siempre que leo obras o conceptos de tiempo de guerra, me acuerdo de **Le Matin**, de París, entre 1914 y 1918. Después me acuerdo de **Le Crapouillot**, de 1925.

Subercaseaux es hombre de mucho esprit para no reconocer el error que pudo haber cometido en su obra de viaje. No la leí, pero sí la anterior, ya famosa: **Chile, o una loca Geografía**. Es algo notable y desharía su impresión de derrotismo.

Si el señor Subercaseaux se viera obligado a escoger, para vivir, entre el paraíso norteamericano y el infierno chileno, como él lo pinta, le apuesto uno contra mil a que escogería estos rascasuelos con porotos sancochados antes que esos rascacielos con sugar candy.

Lo muy controlado **like heaven**, cansa y aburre. En la bruñida y honrada Suiza yo solía recordar, entre suspiros y cerveza, el camino de Renca, con curados y frutillas, cerca del despacho de la Llanta.

Lo más curioso es que a los yanquis les interesan más los palos que las alabanzas. A un escritor español que les daba con garrote, lo convidaron a dar conferencias en Washington.

Pero voy a comunicarle algo más gracioso:

Poco después de llegar a la eterna calle de Huérfanos, mentidero y **pepiniere** de burócratas, el propio Benjamín Subercaseaux exclamaba:

— ¡Oh! ¡Qué felicidad de haber llegado aquí! Mi última impresión de Nueva York es Broadway, sin luz y sin gente, con un viento glacial y tragando basuras. ¡Un horror!

EL TRATO EN LAS TIENDAS

Muy señor mío:

Con sumo agrado he leído una observación que le hace un señor Porteño que ha venido a Santiago en son de compras y paseos.

En razón de mis estudios he conversado con patrones y empleados del comercio santiaguino, llegando a lo siguiente:

1) Los patrones se quejan de la poca eficiencia del empleado, poca atención en sus labores, etc.

Los empleados y empleadas responden:

En el comercio detallista, el descontento es enorme contra el proceder patronal. El monto de ventas ha experimentado un aumento de 300 por ciento, cuando no más. Como los dependientes trabajan sobre la base de un pequeño sueldo y comisión, era lógico que esperaran mayores entradas.

Los patrones, entonces, ni cortos ni perezosos, empezaron a arreglar los sueldos sobre una nueva estructuración de conveniencia comercial para ellos.

Por otro lado, las tiendas chicas siempre han rentado a sus empleadas pésimamente. Con los reajustes introducidos por la Ley de Empleados Particulares, los sueldos de éstas han sufrido un alza apreciable, que sólo aparece en la reforma de sus contratos de trabajo y en las papeletas que firman; pero en dinero efectivo, no. Los comerciantes recurren al sobajeado procedimiento imperialista de pagarles lo que se les antoja, burlando a la Ley de Empleados Particulares y al Fisco, porque hacen aparecer gastos imaginarios. Las señoritas vendedoras son las más afectadas con estos procedimientos.

Pues bien, esta especie de divorcio entre patrones y empleados, es el que repercute ante el público en forma de dejación, malos modos, etc. Es un mal prácticamente sin remedio, mientras los patrones no traten de reaccionar en sentido inverso, esto es que proporcionen a los empleados un standard de vida compatible con la producción de sus negocios y los crean sus colaboradores de verdad, dándoles o concediéndoles mejores pagas de salarios en relación exacta con la prosperidad de sus negocios, pues las leyes actuales de protección a los empleados, con mucho, apenas son un mínimo de lo que pueden pagar. Y no es lógico atenerse al mínimo, sino mantener grato a sus colaboradores para poder obtener mejor rendimiento en sus negocios. ¿No le parece a usted lo mismo?

Lo saluda y lo felicita. — **Ninfa Donoso V.**

Respuesta:

El caso es, mi estimada Ninfa, que el comprador no se percata del drama subterráneo de las empleadas. Ni tampoco sería posible que ellas lo divulgaran. Imagine usted a una señorita vendedora, muy mal agestada, que de buenas a primeras dijera al asustadizo cliente:

— ¡Mire, señor! ¡No me da la gana sacar lo que me pide, porque mi patrón es un amarrete y un vampiro!

¡Pobre mundo! Cada ser humano es un problema. Cuando el rico paga a la cajera con imponente billete, no se le ocurre pensar en el dramita de la niña por cuyas manos honradas corre la interminable tentación. Y a fin de mes apenas si queda en su poder una sombra de esos capitales que maneja todo el día con un poquillo de rencor.

EL ASEO POR LA LEY

Señor:

Desde que vivo en Santiago, he leído numerosos artículos de protesta que tratan de la suciedad, de la desorganización, del ruido, etc. Es evidente que estas reclamaciones tienen fundamento, pero si otras ciudades han resuelto los mismos problemas, no hay razón para que Santiago no resuelva los suyos. Dirá usted que el progreso de una urbe aumenta en razón directa de la educación y civismo de sus habitantes. Estas virtudes se consiguen por medio de la escuela y de las leyes. La seguridad del castigo educa a la fuerza al hombre más reacio a la vida en sociedad bien entendida. En París se castigaba severamente al automovilista que tocaba la bocina después de las diez de la noche; en la obscuridad, un prender y apagar de faros da mejor resultado que la mejor bocina. El turista que quería descubrir el secreto de la limpieza de las calles, en Bélgica y Holanda, no tenía más que dar un paseo matinal. Podía ver enfrente de cada edificio, un habitante encargado de lavar con cepillo, agua y jabón negro (savon noir), su parte de acera correspondiente. Los belgas y los holandeses no se dan el trabajo, solamente porque son más educados que nosotros, sino porque una vez una ley les obligó a ello y ahora lo hacen instintivamente. De esta manera poseen unas ciudades famosas por su limpieza, sin que este aseo le cueste un céntimo a la Municipalidad. Se puede suponer que todo propietario tiene el dinero suficiente para costear la limpieza de unos metros cuadrados de acera. La autoridad debe educar a la ciudadanía como a un hijo: "Niño, no grites cuando duermen tus hermanos, porque si no te voy a encerrar".

Con el tiempo, el chico gritará menos, se lavará y dará las gracias espontáneamente.

Carlos Alamos

Respuesta:

Estoy de acuerdo y cansado de repetirlo. Nuestro pueblo está exactamente en el período receptivo; cualquiera insinuación quedará grabada en su mente.

Nunca creí que los pueblos nacen perfectos. Todo es costumbre, hasta la felicidad. Los vikingos eran piratas y ladrones; ahora —dice un escritor— el público deja en las puertas de la ópera, en Copenhague, miles de bicicletas, en la calle, y no desaparece una sola.

Londres tuvo fama de paraíso de ladrones. En la época de Dickens pululaban los chiquillos de indescriptible suciedad. Quedan barrios hediondos todavía en Londres y en Nueva York. No creo que la uniformidad constituya la belleza en parte alguna. En París hay barrios perfectos: la plaza Vendome, l'Etole, la calle Royale. En los extremos encontramos La Villette, la calle Charbonniere, Belleville. A veces los grandes duques iban en jira a los barrios de apaches, para gozar de los contrastes. El agrado del habitante consiste en saber que puede vivir en barrios pobres o ricos, sin que le roben ni le molesten, ni le importunen. En París, como en cualquiera gran ciudad, se puede conseguir eso.

En Londres, donde existe un Whitechappel y un Soho, se puede ver en Navidad miles de paquetes postales en las aceras; no caben dentro del Correo. Nadie los roba, no porque no haya ladrones, sino por miedo al tra[illegible] honrado, al policeman y al castigo.

Santiago es actualmente una ciudad sucia por falta de agua, por flojera y por ausencia de basureros. En la calle Bandera vi ayer una fila de tarros de basura repletos, a las 3 de la tarde. Las empleadas sacuden alfombras en los balcones, de nueve a once; en las aceras y calles pintan avisos de concentraciones políticas.

Se trata de un problema primario de autoridad, y no de algo trascendental. El lavado de calles y aceras con manga de riego, es propio de toda ciudad moderna. En Madrid riegan la ciudad dos veces al día, con manga.

J. E. B.

PRUEBE, SABOREE COMPARE!
Mandarina Brockway
PRIVILEGIO
Mandarina Brockway
FONO 51833
Es el refresco de frutas favorito por el público, pues su sabor de frutas frescas le hace sentir fresco.

LOS MAS RESPETABLES ELEMENTOS DEL RADICALISMO PARTICIPARON EN LA PROCLAMACION DEL DR. PACHECO

HICIERON USO DE LA PALABRA DON ANGEL BERESTESKI; LA SRA. LUCIA MARTICORENA DE M., Y OTRAS REPRESENTATIVAS PERSONAS

Repleta de entusiasmo y selecta concurrencia se vió la Asamblea Radical de Santiago en la proclamación del Dr. Héctor Pacheco Pizarro, como precandidato a Regidor del Primer Distrito. En esta Asamblea se encontraban presentes los representantes de los Comitées de todos los sectores de Santiago, masculinos y femeninos, representantes de diferentes grupos funcionales; comerciantes de Ferias y Mercados; obreros y empleados radicales municipales; y elementos independientes que simpatizan con esta candidatura.

LOS DISCURSOS

Inició la proclamación el Presidente del Comité Ejecutivo que dirige los trabajos de la candidatura del Dr. Pacheco señor Angel Beresteski, quien dió a conocer la labor, ampliamente conocida, del primer Regidor por Santiago; destacó el fervor con que siempre trabajó por la solución de los más premiosos problemas que aquejan a nuestra ciudad y que muchos de ellos se han visto solucionados gracias a la fructífera y entusiasta actitud que ha sostenido a través del presente período edilicio. Dando fin a su discurso y con el aplauso unánime de toda la concurrencia se dió por proclamada la pre-candidatura del Dr. Héctor Pacheco Pizarro.

La señora Lucía Marticorena de M. refiriéndose, como Presidente del Comité Femenino, a la actuación del candidato, analizó en forma elocuente lo que significa llevar hasta los cargos representativos de la Municipalidad a personas de intachable moralidad y grandes dotes de capacidad. La actitud honesta, correcta y constructiva lo hace merecedor a su reelección dijo la señora Marticorena al terminar su brillante improvisación.

Don Humberto Santander, Presidente del Sindicato y del Grupo Radical de Comerciantes de Ferias y Mercados, manifestó que se hacía un deber llegar a este lugar para ser portavoz de los sentimientos de adhesión de estos grupos a quien él representa, y que se adhieren de todo corazón a la candidatura del Dr. Héctor Pacheco Pizarro, por haber sido él uno de los Regidores que se ha compenetrado de la situación verdaderamente angustiosa porque atraviesa este importante y numeroso grupo de comerciantes, que está en constante vinculación con el público consumidor quien es el más afectado por los problemas que están latentes en las Ferias y Mercados.

Hablaron ha continuación los señores: Hernán Muñoz Segura, quien ofreció la cooperación del grupo radical de Sanidad; El señor Temístocles Sáenz Soro, que destacó la constante preocupación del Dr., señor Pacheco para aliviar la situación de los necesitados, crear y fundar instituciones de carácter cultural, deportivas y de bienestar. El señor Tránsito León habló a nombre de los obreros radicales diciendo que ellos veían en este candidato, el hombre que siempre ha prestado atención a sus problemas y que nunca los ha defraudado en sus justas aspiraciones.

A la Mesa Directiva llegaron las excusas de los siguientes señores: Alejandro Ríos Valdivia, Presidente de la Asamblea Radical; Carlos Fanta, de la Junta Provincial Radical de Santiago; y del señor D. Alfonso Aguayo F.

MANIFESTACION A DON ARTURO OLAVARRIA B.

Las adhesiones para la gran manifestación pública que le ofrecerán sus correligionarios, admiradores y amigos personales el Sábado 11 de Diciembre a la una de la tarde en la Quinta Asturias, Avenida Ossa 1211 (Los Guindos), se reciben en los siguientes locales:

Club Radical, Huérfanos 1310;
Club Radical 2.a Comuna, Catedral 1475;
Club Radical 3.a Comuna, Libertad 646;
Club Radical 4.a Comuna, Avenida Bdo. O'Higgins 3754;
Club Radical 5.a Comuna, Avenida Independencia 1151;
Club Radical 6.a Comuna, Avenida Recoleta 291;
Club Radical 7.a Comuna, Avenida Portugal 673;
Club Radical 8.a Comuna, Nataniel 1117;
Club Radical 9.a Comuna, Bascuñán 222;
Club Radical 10.a Comuna, Chiloé 1950, y en Huérfanos 1112, oficina 2, segundo piso.

A VARIOS MINISTRO DE ESTADO VISITO AYER UNA COMISION DE PORTUARIOS

Durante el día de ayer el diputado señor Simón Olavarría acompañado de una delegación de obreros de explotación y construcción de los puertos de Valparaíso, San Antonio y Antofagasta, se entrevistó con los Ministros de Hacienda Obras Públicas y Vías de Comunicación con el Director de Obras Públicas y además con el Jefe de la Sección Construcción de Puertos con el fin de solicitarles mejoramiento de jornales y el cumplimiento de las disposiciones de los decretos N.os 1.071 y 3.050 que determinan asignación familiar y asignación de casa a todo el personal ocupado en faenas portuarias.

Por su parte, el señor Ministro de Hacienda aseguró que daría un aumento de sueldo a los obreros de explotación, que dependen de dicho Ministerio, a contar del 1.o de enero próximo y, además, a manera de gratificación, les asignaría en el presente año una cantidad no inferior a $ 501 por persona.

En cuanto al personal de construcciones, que depende del Ministerio de Obras Públicas y Vías de Comunicación, el señor Ministro don Abraham Alcaíno espera los informes que el Jefe de esta Sección señor Ricardo Santander, pasará el próximo martes al señor Director General de Obras Públicas, para resolver las justificadas peticiones que les formulara esta comisión.

PARTIDO DEMOCRATICO

CENTRO "LA VANGUARDIA". — Cita hoy a reunión a las 20.30 horas en Eyzaguirre 1137.

DEPARTAMENTAL SAN MIGUEL. — Por orden del presidente se cita a sesión extraordinaria para mañana domingo 5, a las 11 horas. Tabla: cuenta de la comisión que se entrevistó con el presidente de la Junta Ejecutiva, don Fidel Estay C., y elegir las comisiones receptoras de sufragios, que actuarán el domingo 19 del presente, para elegir precandidatos a regidores.

PRECANDIDATURA MARCIAL CACERES UGARTE.—El comité ejecutivo pone en conocimiento de los correligionarios de la Agrupación Democrática de Quinta Normal que mañana domingo se efectuará la lucha interna para designar al candidato a regidor que el Partido presentará en la lucha electoral de abril próximo.

Cita para hoy a las 21 horas a la proclamación oficial del candidato, a todos los adherentes y simpatizantes y a las distintas seccionales que adhirieron a esta candidatura, como son las seccionales "El Polígono", "Moisés Hervías" y "Ecuador" y de la totalidad de los democráticos de la comuna, en Martínez de Rozas 4416.

PARTIDO LIBERAL

QUINTA NORMAL.—El comité electoral de la Asamblea, ha postergado la proclamación oficial del candidato señor Luis Hidalgo S. que se iba a llevar a efecto hoy sábado, para una fecha próxima.

FALANGE NACIONAL

CONCENTRACION EN VALPARAISO.— El domingo 12 de diciembre, se llevará a efecto una Concentración, a la cual asistirán delegaciones de todos los Centros de la Provincia. De Santiago se trasladará una delegación compuesta de más de 80 falangistas presidida por el Presidente Nacional, Eduardo Frei quien tomará juramento a los nuevos falangistas porteños. También concurrirán los Diputados Manuel Garretón y Rodomiro Tomic.

MANIFESTACION.— Ese mismo día se realizará en el Puerto, un almuerzo a Rafael A. Gumucio por su labor en el Comisariato y al camarada porteño, don Gerardo Lepe por ser el más antiguo falangista de Valparaíso.

SEPTIMA COMUNA.— Por orden del Presidente de la Comuna se cita a todos sus miembros, para hoy, a las 19.30 horas para que participen en la elección de pre-candidatos a Regidores del Primer Distrito.

SECRETARIADO NAC. DEL P. S. T. ANTE EL PACTO ELECTORAL ALIANCISTA

Una importante reunión celebró anoche el Secretariado Nacional del Partido Socialista de Trabajadores, presidida por el diputado César Godoy Urrutia, Secretario General de esta colectividad política. En esta sesión el diputado Godoy hizo una amplia exposición sobre su reciente jira a la provincia de Atacama.

A continuación se escuchó un informe político del diputado Natalio Berman, quien dió a conocer el proyecto de pacto electoral de los partidos que forman la Alianza Democrática. Después de un breve debate se resolvió pasar este asunto a la comisión electoral, para que en colaboración con la comisión política elaboren un informe en conjunto sobre esta materia. Sobre este pacto se adoptará una resolución definitiva en la reunión extraordinaria que celebrará el Secretariado Nacional el martes próximo.

SOCIALISTAS DE TRABAJADORES SE CONCENTRAN MAÑANA EN RANCAGUA

SE REUNIRAN EN LA PLAZA DE LOS HEROES LAS BASES DE O'HIGGINS Y RANCAGUA Y FUERTE DELEGACION DE SANTIAGO

Mañana se realizará en la ciudad de Rancagua la concentración zonal que han venido preparando las Seccionales del Partido Socialista de Trabajadores de las provincias de O'Higgins y Colchagua. En este acto que alcanzará grandes caracteres participarán todas las fuerzas democráticas de la vecina ciudad y concurrirá también una numerosa delegación de Santiago con representaciones de todas las Seccionales, tanto urbanas como rurales de la capital. Esta delegación se dirigirá a Rancagua mañana por el primer tren e irá presidida por los diputados Natalio Berman y César Godoy Urrutia y demás miembros del Secretariado Nacional del P. S. T.

Los Secretariados Regionales de O'Higgins y Colchagua han ordenado la movilización general de todos los organismos de base del P. S. T., a objeto de que se concentren mañana en la estación de los ferrocarriles de Rancagua, donde se esperará la llegada de la delegación de dirigentes y militantes de Santiago. Desde este sitio partirá el desfile que recorrerá las principales calles de Rancagua para terminar en la Plaza de "Los Héroes" donde se efectuará la gran concentración pública. En este acto que, como hemos dicho, tendrá un carácter ampliamente unitario y antifascista, hablarán representantes de los partidos Radical, Socialista, Democrático y Comunista. En representación del Partido Socialista de Trabajadores harán uso de la palabra Carlos Rosales, Secretario Regional de Propaganda; diputado Natalio Berman, jefe político y subsecretario general, y el diputado César Godoy Urrutia, Secretario General del P. S. T., quienes analizarán los problemas que preocupan en este instante a los trabajadores y al pueblo en general y muy especialmente la formación del Partido Unico de la clase obrera.

Terminada la concentración se realizará un acto de confraternidad que ha sido organizado por la Seccional Machalí del P. S. T. La concentración zonal de mañana será trasmitida a toda la región por las emisoras de Rancagua que han ofrecido espontáneamente su cooperación al éxito de este acto político.

PARTIDO SOCIALISTA

COMITE REGIONAL. — Mañana, a las 10 horas se llevará a efecto un ampliado regional de directivas seccionales y de brigadas sindicales en el local del Comité Regional.

Este ampliado tiene por objeto informar a las directivas sobre la posición política del Socialismo, tanto en el plano nacional como internacional. El Secretario General del Partido, doctor Salvador Allende, será quien informará sobre estos aspectos.

El Secretario Regional del Partido, señor Manuel Muñoz hará una relación de las actividades generales del Partido, y el Secretario Político Regional, señor Héctor Escalona, dará un informe relacionado con las tareas políticas, electorales y municipales que debe afrontar el Partido.

DIPUTADOS ALESSANDRI Y CHIORRINI CONSIGUEN FONDOS PARA P. FLUVIAL

Los diputados señores Eduardo Elessandri y Amílcar Chiorrini, representantes de Maule en la Cámara Joven, se han entrevistado estos últimos días con los Ministros de Hacienda y Vías y Obras Públicas, con quienes han tratado extensamente sobre la necesidad de continuar los trabajos del Puerto Fluvial de Constitución, los que se había ordenado paralizar, no consultándose en el Presupuesto de 1944.

Después de una serie de gestiones en las cuales los diputados Alessandri y Chiorrini, encontraron la mejor acogida por parte de los Ministros antes mencionados, se acordó dejar sin efecto la orden destinada a suspender las obras y dar para su prosecución la cantidad de un millón de pesos, la que será suplementada en el curso de 1944, con quinientos mil pesos más que se obtendrán de los recursos del cobre.

El feliz éxito alcanzado por los parlamentarios antes citados en sus deligencias, prestará un señalado y trascendente servicio a toda la provincia de Maule, que ve en la ejecución del Puerto Fluvial de Constitución, una esperanza muy fundada para su porvenir.

MIEMBROS DEL CONSEJO SEPERIOR DEL TRABAJO

Ha quedado tramitado el decreto N.o 797, del Ministerio del Trabajo, por el cual se nombra al señor Manuel Rozas Sánchez, miembro del Consejo Superior del Trabajo.

DOLORES

CAFI-GEKAROL

3 POR $ 1.-

PARTIDO RADICAL

ASAMBLEA RADICAL DE SANTIAGO. — El Comité pro Pascua continúa con todo entusiasmo haciendo los preparativos para la gran Kermesse del día 18 del presente mes, con el objeto de reunir fondos, a fin de celebrar la Pascua entre los hijos de los radicales.

Se avisa a los radicales de la primera comuna, inscriban a sus hijos de 1 a 15 años de edad, en la Secretaría de Bienestar Social de la Asamblea, la que atiende todos los días de 18 a 20 horas, para que tengan derecho a juguetes.

FRENTE DE PROFESORES RADICALES DE SANTIAGO. — Esta agrupación de maestros realizará una importante reunión, hoy a las 17 horas, en el local del Club Radical, a la cual se cita encarecidamente a todos los profesores radicales de Santiago.

Entre las materias a tratar figura la elección de Delegados a la Convención que celebrará la Unión de Profesores de Chile, en el mes de enero, y además, el Congreso Americano de Maestros.

FRENTE DE PROFESORES RADICALES SAN MIGUEL. — Cítase a sesión extraordinaria para hoy a las 16 horas. Tabla: situación producida elección interna municipal.

ASAMBLEA 8.a COMUNA. — Con una asistencia numerosísima de asambleístas, celebró su sesión semanal.

Esta reunión fué dedicada a escuchar a los precandidatos a regidores, que participarán en la lucha interna del Partido Radical, que se efectuará el domingo 12 del presente mes.

Hizo la presentación de los señores Luis Ugarte y Santiago Poblete M., la señora Eslida Greve de Silva. En seguida hicieron uso de la palabra los señores Ugarte y Poblete; luego, el señor Wenceslao del Villar y finalmente, el señor Blas Vega Gallardo.

Todos estos cuatro precandidatos se refirieron, a grandes rasgos a la labor que esperan desarrollar en la Municipalidad de Santiago.

ASAMBLEA RADICAL 10.a COMUNA. — Celebrará sesión extraordinaria el lunes 6 del presente, con el objeto de designar la mesa Receptora de sufragios para la elección interna del 12 del presente, ya que la sesión ordinaria del miércoles 8 de diciembre no se podrá efectuar por ser día festivo. Se encarece la asistencia de militantes y simpatizantes, pues fuera de ese importante asunto, hay muchos otros que tratar, relacionados con la elección de candidatos a regidores.

PARTIDO RADICAL LA CISTERNA.— Hoy sábado celebrará sesión la Asamblea Radical de la Comuna La Cisterna a las 17 horas, en su local de calle Carvajal 080, paradero 18.

Se procederá a elegir a la Junta Receptora de sufragios para la elección de candidatos a regidores, en conformidad a las instrucciones de la Junta Central del Partido Radical.

La Comisión de Disciplina sesionará a las 16 horas, por asuntos urgentes de su incumbencia.

ASAMBLEA RADICAL LAS CONDES. — Con numerosa concurrencia celebró sesión la Asamblea Radical de Las Condes, la que tenía por objeto pronunciarse sobre las renuncias de los señores Raúl Gadal Labarrera, presidente; Eduardo Caro Bravo, tesorero, y Joaquín Aguilera A., secretario de actas, las que fueron aceptadas, en atención a que son precandidatos a regidores municipales.

Inmediatamente se procedió a elegir a los reemplazantes, dando el siguiente resultado:

Presidente, señor Francisco Coral Beca; tesorero, señor Ramón Latapiat, y secretario de actas, señor Ramón Marín Aguirre. En reemplazo del señor Coral, fué elegido por aclamación, el señor Bernardo Stein, Secretario General.

La Comisión Receptora de Sufragios, que tendrá a su cargo el acto eleccionario del domingo 12, quedó designada por los señores Francisco Coral y Manuel Marín, como representantes de la Mesa Directiva y los señores Domingo Correa, Carlos Bravo y Valentín Navarro, en representación de los candidatos.

Hoy, a las 16 horas, en el Club Radical, se reunirá la nueva mesa directiva, a fin de tomar algunos acuerdos, a la que se recomienda la asistencia de los señores Eduardo Caro, ex tesorero; Raúl Gadal y Joaquín Aguilera.

RADICALES DE RECOLETA FESTEJAN HOY CON UNA COMIDA A D. LUIS LAMA

Hoy, a las 21 horas, en los salones del Club Radical de la Sexta Comuna Recoleta 291, se llevará a efecto a gran manifestación que amigos y correligionarios ofrecerán en honor del precandidato a municipal por Santiago, don Luis Lama M.

A esta manifestación, organizada por el comité de los trabajos de la Sexta Comuna, asistirán todos los comités comunales, destacándose como invitada de honor la precandidata doña Guillermina Calderón Palma.

Usarán de la palabra distinguidos oradores del radicalismo, que darán a conocer los propósitos y anhelos que inspiran estas candidaturas destinadas a reforzar la acción democrática del radicalismo.

Las adhesiones para esta manifestación continuarán recibiéndose en el Club Radical de la Sexta Comuna Recoleta 291, y en Huérfanos 1349 oficina 4.

DON JUAN B. ROSSETTI NO HA PEDIDO INGRESO AL PARTIDO SOCIALISTA

Anoche fué entregada a la prensa la siguiente declaración:

"La secretaría del Comité Central del Partido Socialista, debidamente autorizada, ante las publicaciones de la prensa en el sentido de que el Partido habría rechazado la solicitud de ingreso del señor Juan B. Rossetti, declara que ellas son inexactas por cuanto el señor Rossetti no ha solicitado su ingreso".

VELADAS Y CERTAMEN TEATRAL DE SERVIC. DE EXTENS. CULTURAL

Resumen de noticias sobre actividades del Depto. del Teatro Nacional y Extensión Cultural, de la Dirección General de Informaciones y Cultura:

—Se llevó a cabo una aplaudida velada en el fundo "Santa Inés de Nos", con asistencia de más o menos quinientas personas de los diversos fundos cercanos, como los denominados "La Reina", "Lo Carvallo" y "Lo Herrera". El programa consultó charla cultural por el señor Juan Tenorio, cine educativo y recreativo y música nacional. El público solicitó la repetición de veladas similares de Extensión Cultural.

—Mañana domingo, a las 17 horas, se realizará una atrayente velada en la Escuela de Niñas de Buin. Disertará el escritor Sr. Nicomedes Guzmán y actuará la Cía. Teatral del Sedvicio.

—El martes próximo, acto cultural y de arte en la Escuela 249, de Puente Alto. Charla y presentación de una obra por la Compañía Teatral.

—Inscripciones para el Certamen de presentación de piezas nacionales de alta comedia, camperas y cómicas, empiezan a recibirse en breve. Podrán tomar parte todos los Conjuntos, Academias, Federaciones Culturales y Grupos Artísticos patrocinados por Sociedades Mutuales y Sindicatos de Obreros o Empleados. Para estos últimos habrá una facilidad general, bastando que tengan cualquier tiempo de existencia, pues se desea fomentar la marcha de Conjuntos de las instituciones con salón-teatro.

"HO HAY ANTECEDENTE ALGUNO QUE PERMITA ENUNCIAR EL PROPOSITO DE DISOLVER LA JUVENTUD RADICAL"

DICE EL COMITE EJECUTIVO NACIONAL DE ESE ORGANISMO. ANTE UNA INFORMACION PUBLICADA EN UN DIARIO DE LA TARDE

Se nos ha pedido publicar la siguiente declaración:

"Ante las informaciones aparecidas en "El Imparcial" de ayer, que dicen relación con la posible disolución de la Juventud Radical de Chile el Comité Ejecutivo Nacional de dicha organización se ha visto en la obligación de hacer la siguiente aclaración:

1.o— No existe antecedente alguno que justifique las afirmaciones del citado diario. La comisión de Estatutos y Reglamentos que prepara el temario de la próxima Convención del Partido, ha rechazado por unanimidad toda moción que consultara la disolución de la organización nacional de la Juventud. Obvia decir que la citada comisión adoptó tal temperamento por considerar que los cuadros juveniles constituyen la base de todo partido político organizado.

2.o— Ningún organismo de la Juventud Radical tiene autoridad para pedir la disolución de la organización nacional. Al respecto, la directiva nacional de la Juventud Radical adelanta que si el Consejo Provincial de la J. R. de Santiago pide la disolución de la J. R. de Chile — como parece darlo a entender "El Imparcial" — tal resolución, carente por completo de fuerza reglamentaria, será considerada como un acto de traición a los intereses superiores de la Juventud y del Partido Radical. En tal caso el Consejo Nacional, haciendo uso de las facultades que le confieren los reglamentos, se verá en la necesidad de considerar la inmediata expulsión de los responsables.

La Directiva Nacional de la Juventud Radical lamenta que sigan subsistiendo en las filas de los jóvenes radicales de Santiago hombres que no pueden recibir el nombre de "jóvenes" y peor aún, el de radicales, pues huyen de las honradas discusiones de las asambleas, para refugiarse en las triquiñuelas políticas dignas sólo de apóstatas sin doctrina. — El Comité Ejecutivo Nacional de la Juventud Radical de Chile".

LA ESCALA DE PRECIOS DEL TRIGO PARA EL PROXIMO AÑO

FIJO EN SU SESION DE AYER EL INSTITUTO DE ECONOMIA AGRICOLA

Bajo la presidencia del señor Ministro de Agricultura don Alfonso Quintana Burgos con la concurrencia del señor Ministro de Economía y Comercio don Fernando Moller, de los consejeros señores Pérez Riesco, Allende Navarro, Bermúdez Ladouch, Riveros Alcaide, Langdon González, Garrido Lozier, Gómez del Fierro, Chaparro Ruminot, Jaramillo Barriga y del Secretario General, señor don Humberto del Canto, celebró sesión extraordinaria ayer viernes, el Instituto de Economía Agrícola para considerar la situación del precio oficial del trigo fijado en $ 160 a granel base Mapocho, en relación con la modificación de la tarifa ferroviaria que regirá a contar desde el 1.o de enero de 1944. El Consejo del Instituto, estimando que no sería posible mantener las mismas condiciones del transporte del trigo para el próximo año, acordó fijar la siguiente escala de precios en las bases que se indican:

	BASES		
	Mapocho	Talcahuano	Valdivia
Enero	$ 165.00	$ 156.00	$ 154.00
Febrero	166.00	157.00	164.50
Marzo	167.00	158.00	155.00
Abril	168.00	159.00	156.00
Mayo	170.00	161.00	158.00
Junio	171.50	162.50	159.50
Julio	173.00	164.00	161.00
Agosto	174.00	165.00	162.00
Septiembre	175.00	166.00	163.00
Oct.|Dic.	176.00	167.00	164.00

DEL INTERIOR

ATACAMA

PARALIZADA POSTACION TELEFONICA QUE UNIRA A HUASCO CON EL SUR

HUASCO 3.— Hace mas o menos, dos meses que la Compañía Chilena de Teléfonos tiene colocado en esta localidad la postación correspondiente para unir telefónicamente a este puerto con las ciudades de Freirina y Vallenar; pero aún hasta hoy no ha podido funcionar este servicio debido al atraso de los trabajos de postación y líneas que le fueron encomendados realizar a la Empresa de los Ferrocarriles del Estado, en el tramo comprendido entre la Estación Longomilla y Huasco. Hemos tenido conocimiento que la Compañía espera únicamente que estos trabajos sean terminados para proceder cuanto antes a reanudar nuevamente el servicio telefónico que día a día se deja sentir con mayor necesidad.

Sería muy conveniente que los Ferrocarriles adoptaran las medidas necesarias par dar tér dentro del menor tiempo pos a los referidos trabajos que dejamos expresado, son los hasta la fecha, retrasan la nudación de este indispens servicio público.— (El Corresponsal).

OSORNO

PRESIDENTE DEL CLUB AEREO DE OSORNO SE DIRIGIO A SANTIAGO

OSORNO, 3.— (Especial).— Partió a la capital el Presiden del Club Aéreo de nuestra ci dad señor Eduardo Sant comisionado especialmente p la entidad que preside pa traer la máquina "Aerónea" d nada al Club por el Supremo G bierno, y el "Porterfield" No de propiedad de la institució que fué sometido a reparació

Sabemos que el señor Sant go conducirá el nuevo avión Club Aéreo local y un piloto m litar la máquina. — (Especi

BLANCO 1161 VALPARAISO TELEFONO 4427

JARDIN BOTANICO EN "EL OLIVAR" SERA MUY PRONTO UNA REALIDAD

LA COMISION QUE ESTUDIA EL PROYECTO RESPECTIVO ESTUVO AYER EN VIÑA DEL MAR

El eminente botánico profesor Thomas Goodspedd, que visitó hace algunos meses nuestro país, sugirió la conveniencia de establecer en el actual Parque de "El Olivar", de propiedad de la Corporación de Ventas de Salitre y Yodo, el primer jardín botánico de Chile. Esa feliz iniciativa encontró cálida acogida en nuestras esferas oficiales, nombrándose la comisión encargada de llevar a la práctica la sugerencia del profesor Goodspedd.

UNA VISITA INTERESANTE

Esa comisión realizó ayer una visita al Parque del Salitre, a fin de estudiar en el terreno las posibilidades de crear el Jardín Botánico Nacional, obra de indiscutible significado y, al mismo tiempo, un nuevo galardón de atracción que se entregará a la ciudad de Viña del Mar.

Con tal objeto vinieron al vecino balneario el señor René Henríquez, representante de la Corporación de Ventas de Salitre y Yodo; don Manuel Elgueta, jefe del Departamento de Genética del Ministerio de Agricultura, y don Carlos Muñoz, jefe de la Sección Botánica del mismo Ministerio. A ellos se sumó en Viña del Mar, el director del Departamento de Ornato de la I. Municipalidad, agrónomo don Oscar Martínez Amaro.

La comisión levantó un inventario y recorrió todo el Parque, detenidamente, para avanzar en los estudios definitivos.

ALGUNAS INNOVACIONES

Se resolvió, desde luego, la ampliación del actual pabellón de té, a fin de destinarlo a laboratorio, instalándose, en cambio, ese restaurante en los alrededores de la laguna, uno de los parajes mas hermosos de ese parque.

La comisión regresó ayer tarde a la capital, para dar comienzo a los estudios definitivos y a la confección de los costos. Como aporte se cuenta, por ahora, con las inversiones que, anualmente, hace en ese recinto la Corporación de Ventas de Salitre y Yodo.

ESPECTACULOS PARA HOY

VALPARAISO. — Matinée, vermouth y noche: Aventuras de un yanqui.

COLON. — Matinée, vermouth y noche: Amor en flor.

REAL. — Matinée, vermouth y noche: En la vieja California.

VELARDE. —Matinée, vermouth y noche: Golpe por golpe.

VICTORIA. — Matinée, vermouth y noche: Cita en Londres.

IMPERIO. — Matinée, vermouth y noche: La farándula de amor.

RIVOLI. — Matinée, vermouth y noche: Todo un hombre.

CONDELL (Continuado). — Yo soy su marido y Ella quiere ser mujer.

REX (Viña). — Matinée, vermouth y noche: Reportaje sensacional.

RIALTO (Viña). — Matinée, vermouth y noche: El gendarme desconocido.

MUNICIPAL (Viña). — Matinée, vermouth y noche: Safo.

MODERNO EDIFICIO DE LA ESCUELA DE ARTILLERIA SERA INAUGURADO HOY

A MEDIODIA SE HARA ENTREGA OFICIAL DEL MODERNO LOCAL, QUE SE LEVANTA EN EL CANTON NAVAL DE "LAS SALINAS"

Hoy se verificará el acto inaugural del nuevo edificio construído para la Escuela de Comunicación de la Armada, en el Cantón Naval de "Las Salinas".

Como ya hemos dicho en anteriores oportunidades, la construcción de ese edificio viene a satisfacer una urgente necesidad de esa repartición naval, que hasta hace poco cumplió sus actividades a bordo del crucero "Blanco Encalada".

NO VENDRA S. E.

Se había anunciado que presidiría la ceremonia de hoy a mediodía, el Excmo. señor don Juan Antonio Ríos, pero, debido a su estado de salud, no le será posible concurrir a esta ceremonia. S. E. confió su representación al Secretario General de Gobierno Ministro don Osvaldo Fuenzalida Correa.

VALIOSO OBSEQUIO

En la ceremonia inaugural, será colocado en uno de los salones del nuevo edificio, un hermoso óleo del pintor británico de gran fama Thomas Sommerscales, que refleja una escena del Combate Naval de Iquique. Ese valioso cuadro ha sido obsequiado por el Presidente de la República a la Escuela de Artillería Naval.

Después del acto inaugural en el plantel ya mencionado, el comandante en jefe de la Armada, vicealmirante Allard, y el director de la Escuela, comandante Horacio Vio Valdiviesq, ofrecerán un almuerzo en la pérgola del parque "Las Salinas", en honor de las autoridades civiles y de las fuerzas armadas y demás invitados oficiales.

LA JUNTA LOCAL DE BENEFICENCIA TUVO INTERESANTE REUNION

La H. Junta Local de Beneficencia se reunió ayer tarde, bajo la presidencia del Intendente de Valparaíso, don Gastón Hamel de Souza, concurriendo la mayoría de los señores directores.

En esa oportunidad se abordaron asuntos de especial importancia, adoptándose diversos acuerdos para la buena marcha de los servicios bajo la férula de la Junta.

CONFIRMADO en su CARGO ACTUAL ALCALDE DE VALPSO. SR. A. NAZAR M.

Ayer tarde fuimos informados, oficialmente, de que el Gobierno rechazó la renuncia que presentó el Alcalde interino de Valparaíso, don Alfredo Nazar, confirmándolo en ese cargo, en que ha tenido un acertado desempeño.

Esta noticia, que fué conocida rápidamente en los diversos sectores porteños, causó magnífica impresión, ya que el señor Nazar, como primer regidor y mamente en la jefatura com ha cumplido una labor efici correcta, granjeándose la estimación y reconocimiento toda la ciudadanía.

SE ENCUENTRA EN VALPARAISO SIR EUGEN MILLINGTON DRAKE

AYER DICTO UNA CONFERENCIA EN LA UNIVERSIDAD CATOLICA.—LOS ACTOS DE HOY

Sir Eugene Millington Drake, representante en Latino América del Consejo Británico, es huésped de este puerto desde mediodía de ayer.

A las 17 horas, en el Instituto de Cultura Chileno Británico, recibió a la prensa porteña, a los corresponsales de Santiago y de las agencias noticiosas, a quienes les dió a conocer la misión que desarrolla en Sud América como enviado especial de la British Council. Tuvo expresiones cordialísimas para Chile, manifestándose optimista respecto al futuro de esta nación, rica en tradiciones.

A las 19 horas dictó una conferencia en el local de la Universidad Católica, refiriéndose a la tradición deportiva en las Universidades inglesas, tema que ante un numeroso y selecto auditorio.

Hoy el Cónsul británico, señor Gassels, lo festejará con un almuerzo en el Astur Hotel, y la noche le ofrecerán una comida en el Club de Viña del Mar.

MOVIMIENTO DE VAPORES

LLEGADAS:

Ayer:
CHOLLIN, de Corral.
HUELLELHUE, de Coquimbo.
LONTUE, de Iquique.
MONTEMAR, de puertos carboneros.

Hoy:
VIÑA DEL MAR, de Arica.
TAITAO, de Caldera.

Mañana:
ALFONSO, de Talcahuano.
HUELEN, de Antofagasta.
TOQUI, de Tocopilla.

PROXIMAS LLEGADAS:
FRESIA, de Lota.
MAULLIN, de Iquique.
MAPOCHO, de Guayaquil.
CALIFORNIA, de Manzanillo (México).

PROXIMAS SALIDAS:
ALEJANDRO, para Coquimbo.
HUELLELHUE, para Coquimbo.
VICTOR ARANDALEON, para Coronel.
TAITAO, para Coquimbo.
HUELEN, para Chañaral e intermedios.
TOQUI, para Tocopilla e intermedios.
ALFONSO, para Coquimbo y Tocopilla.
FRESIA, para Arica e intermedios.
LONTUE, para Iquique e intermedios.
VIÑA DEL MAR, para Punta Arenas e intermedios.
NELSON OFQUI, para Coquimbo.

AVISOS ECONOMICOS

EL SUBMARINO

Compre o componga su calzado donde

VILLAGRA

Del fabricante al consumidor

20 años de práctica en el ramo le garantizan su trabajo.

Delicias 2851

Fono 90872

REMATE.— ORDEN 5.o JUZGADO Civil. Martillero Vicuña, rematará en Huérfanos 1428, el 6 de diciembre en curso, 15 horas, especies embargadas juicio "Navarrete con Salas".— El Secretario. 4 Dic.

POR AUTO 8 NOVIEMBRE 1943, 3er. Juzgado Civil, concedióse posesión efectiva herencia intestada, Gumersindo Arredondo González, a sus padres Fortunato Arredondo y Juana González. 7 Dic.

REMATE JUDICIAL: POR ORDEN del 5.o Juzgado de Mayor Cuantía, juicio "Navarrete con Salas", remataré el 6 del actual, a las 15 horas, en Huérfanos 1428, especie muebles embargadas en estos autos Mario Vicuña Broulllón, Martillero de Hacienda. 6 Dic.

CUARTO JUZGADO CIVIL, CONCEDIÓSE posesión efectiva herencia testada de doña Eulogia Toro Acuña de Armijo, a doña Adriana Armijo Toro, sin perjuicio derechos cónyuge sobreviviente. El 10 actual, a las 11 horas, practicaré inventario solemne.— Puyó. 6 Dic.

PISESION EFECTIVA.— SEGUNDO Juzgado Civil, Santiago, concedió a Manuel Segundo y Guillermo Vicente Ramírez, sin perjuicio derechos cónyuge Josefa Alarcón, la posesión efectiva de don Manuel Ramírez Gómez.— El secretario. 7 Dic.

1.400.000.-

Vendo dos propiedades

con frente a Avda. Vicuña Mackenna y General Bustamante, entre Santa Isabel y San Joaquín. Superficie: 2.272 metros2 en conjunto.

TRATAR CON SU DUEÑO

Vicuña Mackenna 1150

6-dic.

SEGUNDO JUZGADO, 29 NOVIEMbre último concedió posesión efectiva herencia testada Angela Olea Aguilera a Ismael Luis Alberto Valenzuela Gamboa. 7 Dic.

CITACION. — CITASE A LOS PArientes de la menor María Graciela Pérez Viera, a comparendo que se efectuará en segundo Juzgado Civil, Santiago, el 10 actual, 9.30 horas, con objeto nombrarle un curador.— El secretario. 6 Dic.

CUARTO JUZGADO CIVIL, CONCEdió posesión efectiva herencia intestada de doña Evelyn Phillips Claude Squire, a Jane Carolyn y Richard Edward Roxburgh Sharman Claude; sin perjuicio derechos cónyuge sobreviviente. El 15 del actual, a las 11 horas, practicaré inventario solemne.— Puyó. 6 Dic.

QUIEBRA.— SUCESION CESAR Humberto Rubio Olguín. Quinto Juzgado Civil. Por resolución de 30 de noviembre de 1943, túvose por ampliada nómina de créditos reconocidos en esta quiebra con el de don Horacio D'Ottone por $ 11.561.42 (va lista).— El Secretario. 4 Dic.

REMATE.— EN EL 2.o JUZGADO Civil de Valparaíso, el 30 del presente a las 15 horas, en ejecución de la Caja de Crédito Agrario, se rematará la propiedad de don Pedro Donoso Espinosa, en el Cerro Lorrain, calle S. José. Mínimum: $ 5,000. Bases y antecedentes en la Secretaría del Juzgado. 7 Dic.

POR RESOLUCION 20 NOVIEMBRE 1943 del Quinto Juzgado Civil se ha concedido posesión efectiva herencia de don Arístides Encalada a su cónyuge doña Silvia Cuevas.— El secretario. 7 Dic.

MUNICIPALIDAD DE RENCA. REmate de animales aparecidos y especies dadas de baja. Se pone en conocimiento del público para todos los efectos legales correspondientes, que el día 10 del actual, a las 15 horas, se efectuará en la I. Municipalidad, el remate de los siguientes animales aparecidos: un caballo alazán marca 8, en la paleta izquierda y una copa en forma de corazón en la pierna del mismo lado, encontrado en los Potreros del Fundo Cuarta Hijuela, y una vaca negra, marca R. N., encontrada en la propiedad de don Rafael Negrete, el día 23 diciembre. En esa misma oportunidad se procederá al remate de las siguientes especies de propiedad municipal dadas de baja: una mula, cuarenta y cuatro ganchos de fierro ornamentales de 30 kilos cada una; cinco llantas de fierro para carretón; un volante de fierro (400 kilos); una escala de madera, un extinguidor de incendio una prensa de copiar de fierro; un lote de herramientas de trabajo, seis lámparas de colgar, cuatro faroles de parafina, una lámpara de bencina, una romana de mostrador, y doscientas cuatro butacas de teatro, de madera y fierro, con asientos de doblar.—El Alcalde. 4 Dic.

PRIMER JUZGADO CIVIL MAYOR Cuantía, concedió posesión efectiva herencia intestada quedada fallecimiento, doña Matilde Carrera viuda de Fuentes a hijos legítimos: Ramón Cristóbal y Ana del Carmen Fuentes Carrera.— Inventario solemne practicaré mi oficina, Bandera 342, 7 actual, 10 horas.— Secretario. 6 Dic.

QUIEBRA TULIO MARTINEZ G.— Segundo Juzgado Civil.— En solicitud en que fallido señor Martínez solicita sobreseimiento definitivo de la quiebra, conformidad número 3.o, artículo 133, Ley Quiebras, Juzgado proveyó: "Santiago, 25 noviembre 1943. Notifíquese por avisos y por cédula a la Sindicatura de Quiebras. —Alzérreca.— Letelier, Sec.— El secretario. 7 Dic.

REMATE VOLUNTARIO. — ACUERdo interesados herencia Elcira Mendiluce v. de Lisboa, y demás comuneros Lisboa Mendiluce, el doce de enero de mil novecientos cuarenta y cuatro, a las once horas, ante Compromisario abogado, Luis Morales Zuaznábar, calle Huérfanos 1294, oficina 77, séptimo piso, Santiago, se rematarán, con admisión de postores extraños los siguientes inmuebles, ubicados en "Zúñiga", del Departamento de San Vicente de Tagua-Tagua: a) Predio denominado "Casa-habitación" y terreno "La Cuadra", de cuatro cuadras de extensión aproximadamente, mínimo: $ 54,000; tiene un naranjal de tres cuadras aproximadamente, en plena producción; b) Predio denominado "El Romeral", de treinta cuadras más o menos, mínimo: $ 116,000; c) Lote de terrenos arrendados a don Víctor Cáceres, compuesto de los predios denominados "Posesión de Emilio", hoy "San Agustín", "Concón", "Toquihua" y "La Isla" que se rematarán en un solo lote con un mínimo de $ 66,000. Precio se pagará: una mitad contado, saldo seis meses plazo, contados fecha subasta, con el interés del ocho por ciento anual, y del doce por ciento también anual caso de mora, con hipoteca de los inmuebles para garantir el saldo insoluto. Garantía: Boleta diez por ciento respectivos mínimos, orden Compromisario. Demás bases y antecedentes, oficina del Compromisario nombrado. — Aníbal Muñoz A., actuario. 8 Dic.

SEGUNDO JUZGADO MAYOR CUANtía citó audiencia 7 diciembre, 11 horas, parientes Petronila Mercedes Briceño Achurra, fin deliberar nombramiento curador. 6 Dic.

POSESION EFECTIVA. — TERCER Juzgado concedió posesión efectiva herencia de Jesús Aurora López vda. de Cornejo a sus hijos: Teresa de Jesús, María Octavia, Clorinda Milena del Carmen, Rubén Nicolás, Miguel Osvaldo y Francisco Raúl Cornejo López. Tramítase conforme Art. 40 y siguientes, ley [illegible]. — El secretario. 6 Dic.

Mejore su silueta TOMANDO BAÑOS DE CAJON

INDIVIDUALES mejora su salud y a un precio de

$ 6.00 c/u.

Instituto de Belleza

VICTORIA

Pasaje Matte N.o 65

FONO 81516

REMATE.— ANTE QUINTO JUZgado Civil ésta, rematarése el próximo 9 de diciembre, a las 10 horas, propiedad ubicada en Cuarta Avenida esquina sur-Oriente con Quinta Avenida Transversal (sitio 1, Manzana D, Pobl. Atacama). Mínimum: $ 39,400. Bases y antecedentes: Juicio Bouquet con Carrasco. — El secretario. 6 Dic.

BOMBAS

5.a CIA. DE BOMBEROS "BOMBA Arturo Prat".— Cito a la Compañía a reunión extraordinaria para el domingo 5 del presente, a las 15 horas. Tabla: Elección de oficiales de Compañía para 1944.— El Secretario. 5 Dic.

5.a CIA. DE BOMBEROS "BOMBA Arturo Prat". Invito a la Compañía a la bendición del cuartel y "Fiesta de los niños", para el domingo 5 del presente, a las 17 horas. Uniforme de parada. El Director. 5 Dic.

SEGUNDA CIA. DE BOMBEROS. "Esmeralda".— Cítase a la compañía a ejercicio, para el domingo 5 del presente, a las 10 horas. Punto de reunión: cancha del Cementerio General, Recoleta esquina Callejón de la Unión. Con cotona de cuero y pantalón blanco. — El ayudante.

CUERPO DE BOMBEROS DE QUINta Normal. Primera Compañía "Manuel Rodríguez". — Cítase a la Compañía a ejercicio para el domingo 5 del presente, a las 9.30 horas. Punto de reunión: El Cuartel. Uniforme de trabajo. — Ayudante.

ROPA INTERIOR FINA

SOBRE MEDIDA

ROSAS 1182

AL LLEGAR A MORANDE

6-dic.

Señorita Lucía Fernández Verdugo, cuyo matrimonio con el señor Charles Bown Shcarer será bendecido hoy en casa de la novia

PRO-RECONSTRUCCION DEL TEMPLO PARROQUIAL DE S. ANTONIO

El Arzobispo de Santiago, Monseñor José María Caro, ha dictado un decreto por el cual ordena que el próximo domingo 12, se lleve a efecto en todas las iglesias de la Arquidiócesis, una colecta para la reconstrucción del templo parroquial de San Antonio.

Como se sabe, el edificio en que funcionaba dicha iglesia, fué destruído el domingo pasado por un incendio.

EN EL CRILLON.—

Hoy, a las 17 horas, tendrá lugar el té en honor de la señorita Inés Bauerle Alvarez, que sus amigas le ofrecen para despedirla de su vida de soltera.

— Para despedirlos de su vida de solteros, las relaciones de la señorita Josefina Opazo C. y del doctor Mario Moreno Vargas le ofrecerán un cocktail-dansant, hoy, a las 19 horas.

— Con igual motivo serán festejados por sus amigos, la señorita Regina Babul y el señor Carlos Yanini, también hoy, a las 19 horas.

— La señora Jeannette Lund de Bolaños será festejada por un grupo de sus amigas, hoy, a las 17 horas con motivo de su próximo viaje a Costa Rica.

DE BUENOS AIRES.—

Vía aérea regresaron ayer de Buenos Aires, la señora Graciela Préndez de Menéndez y familia.

Señorita Ernestina Scolari Guadaroli, cuyo matrimonio con el teniente de Ejército señor Fernando Valck von Oertzen se efectuará a las 18 horas de hoy en la Iglesia de los RR. PP. Franceses

En el Carrera.-

La señorita Elsa Piza y el señor Ralph Langdon serán despedidos de su vida de solteros, con una comida que le ofrece esta noche un grupo de sus amigos.

Las adhesiones se reciben hasta las 16 horas, en la Caja Central del Hotel.

— Hoy se efectuará la comida que sus relaciones sociales ofrecen en honor de la señorita Mina Jaimovich y del señor Humberto Geni, con motivo de su próximo matrimonio.

Las adhesiones se reciben en la Caja Central del Hotel, hasta las 16 horas.

— La señorita Inés Bolelli será festejada hoy con un té que le ofrecen sus amigas, para despedirla de su vida de soltera.

Las adhesiones se reciben hasta las 16 horas, en la Caja Central.

— Con motivo de su regreso a Costa Rica, la señora Jeanette Lund de Bolaños será festejada hoy con un té que le ofrecen sus relaciones sociales.

Las adhesiones se reciben hasta las 16 horas, en la Caja Central.

— Con motivo del Día del Constructor, el Sindicato Profesional de Constructores de Chile ha organizado un almuerzo que se efectuará en los salones del Hotel, el día 7 del presente.

Las adhesiones se reciben en la Secretaría del Sindicato, calle Puente 557.

— La señorita Teresa Jordán Squella será festejada el jueves, con un té que le ofrecen sus amigas, para despedirla de su vida de soltera.

Las adhesiones se reciben en la Caja Central del Hotel.

— Para despedirlos de su vida de solteros, sus amigos festejarán con una comida, el viernes, a la señorita Olga Valencia Monteau y al señor Miguel Droguett Cuevas.

Matrimonio concertado.-

Señorita Paz Echenique Undurraga, cuyo matrimonio con el señor Pedro Luis Vergara López quedó concertado ayer Hizo la visita de estilo don Pedro Vergara Montero

MATRIMONIO FABRY DELANO-SILVA PAROT.—

Mañana será bendecido en San Javier, el matrimonio de la señorita Silvia Fabry Délano con el señor Armando Silva Parot.

ACTA DEL SORTEO DE LA CASITA DE VITACURA

"En Santiago de Chile, a treinta de noviembre de mil novecientos cuarenta y tres, en el Teatro Santiago, a las veinte horas y quince minutos, se procedió en mi presencia, a verificar el sorteo de la casa situada en Vitacura, Fundo "Lo Bertrand", de la Institución Centro Cristiano, resultando favorecido el número cero cero quinientos sesenta y cuatro, de la serie Z. — **Julio Lavín Urrutia**, Notario Público".

El número favorecido fué vendido en la Agencia de la Lotería de Concepción, calle Ahumada 84. La persona dueña del boleto puede presentarse con el comprobante a la Notaría del señor Lavín.

EN HONOR DE DON RAMON RODRIGUEZ Y SRA.—

El Consejero de la Embajada de Estados Unidos, señor Donald Heath y señora, ofrecieron anoche en su residencia particular, una comida en honor del señor Ramón Rodríguez Rivera y señora, para despedirlos, con motivo de que el señor Rodríguez partirá en breve a Washington, para asumir sus nuevas funciones de Secretario de la Embajada de Chile.

Asistieron a esta manifestación, altos funcionarios de la Cancillería, representantes del Cuerpo Diplomático y algunos miembros del personal de la Embajada de Estados Unidos en Santiago.

A BUENOS AIRES.—

Vía aérea se dirigió ayer a Buenos Aires y Montevideo, don Jorge Valdés Mendeville.

HOY
A LAS 7 P. M.
EN EL
AUDITORIUM
DE
CB-126 RADIO SOCIEDAD NACIONAL DE MINERIA
Primera función de abono de la Compañía de
MADELEINE OZERAY
CON
LE MYSTERE DE LA CHARITE DE JEANNE D'ARC
de CHARLES PEGUY.
A beneficio de la Sociedad Protectora de Ciegos Santa Lucía
LOCALIDADES: MONEDA 973
OFICINA 336 — TELEFONO 84311
Abonados: tarjetas celestes.

EN EL HOTEL CARRERA.-

La mundialmente famosa orquesta de Ray Ventura y sus Colegiales del Ritmo, ameniza todas las noches los dinner-dansant en el Roof-Garden del Hotel, y el numeroso y aristocrático público que asiste a estas reuniones, premia con sus mejores aplausos las maravillosas interpretaciones de esta orquesta, que constituye el más grande éxito artístico presentado en estos últimos años en la capital

Funerales de don Julio Menéndez Behéty.-

Hoy, a las 9.15 horas, en la iglesia del Seminario Pontificio (Avenida Providencia), se oficiarán honras fúnebres por el descanso del alma del prestigioso caballero y eminente hombre de negocios, don Julio Menéndez Behety, fallecido en Buenos Aires el 30 de noviembre.

Los funerales se efectuarán a las 10 horas, en el Cementerio General.

A nombre del Partido Liberal, de cuyo directorio formaba parte, hará uso de la palabra, en el Cementerio, D. Ladislao Errázuriz Pereira.

FALLECIMIENTO.—

El sábado 27 de noviembre ppdo., dejó de existir en el fundo San Miguel, Talca, la niñita María Isabel Beytia Valenzuela, hija del prestigioso agricultor de esa zona, don Jorge Beytia Ovalle y de doña María Valenzuela Montero de Beytia.

Esta desgracia aflige a respetables hogares de esta capital.

COMPRO
JOYAS VALIOSAS
BRILLANTES ESMERALDAS, ZAFIROS, OBJETOS DE ORO PLATINO PLATA
TAMBIEN BOLETOS DE EMPEÑO CUALQUIERA CANTIDAD
PAGANDO COMO NADIE
AV. BDO. O'HIGGINS 857

LA GRAN FIESTA PRO PASCUA EN EL PALACIO COUSIÑO.—

Continúan activándose los preparativos para la gran Fiesta Pro Pascua de los niños pobres, que organiza la esposa de S. E. el Presidente de la República, señora Marta Ide de Ríos y que se realizará la noche del 16 del presente en el Palacio Cousiño.

En el Hotel Carrera continúan en venta las tarjetas para esta gran velada las que por el precio de 230 pesos cubiertos, da derecho a la comida con vinos y licores y el magnífico buffet que se servirá durante el baile.

No habrá rifas ni tómbolas ni venta de objetos.

La espléndida orquesta de los Lecuona Cuban's Boys amenizará esta gran fiesta, que además de contribuir con su producido a la felicidad de los niños pobres, en la navidad, constituirá todo un acontecimiento social.

MISA.—

Mañana, a las 9 horas, en la Capilla de San Juan de Dios, Delicias esquina Sta. Rosa, se dirá una misa por el descanso del alma de doña Graciela Horta de Aguirre, ex directora de la Escuela Experimental Dalton.

Matrimonios.-

Circulan las siguientes invitaciones:

"Rodolfo Jaramillo Bruce y Teresa Barriga de Jaramillo, participan a usted el matrimonio de su hijo Antonio con la señorita Isabel Edwards Cruchaga, y le invitan a la ceremonia religiosa que se efectuará en la iglesia de los RR. PP. Alemanes (Moneda 1661), el sábado 11 del presente, a las 12 horas".

— "Arturo González Matthews participa a usted su matrimonio con la señorita Elvira Serruys Schiavetti, y le invita a la ceremonia religiosa que se efectuará en la iglesia de las Agustinas, el sábado 11 del presente, a las 16.30 horas.

— "Rosario Donoso de Borgoño participa a usted el matrimonio de su hija Teresa con el señor Roberto Pizarro Trucco y le invita a la ceremonia religiosa que se efectuará en la iglesia de los RR. PP. Franceses, el domingo próximo, a las 17 horas. — Santiago, noviembre de 1943"

—Hoy contraerán matrimonios: Don Raúl Rivera Ojeda con la señorita Ana María Mardones Restat, a las 12 horas, en la Capilla de los Padres Alemanes.

—Don Horacio Vigneaux Izaga con la señorita Teresa Simson Echeverría, privadamente.

—Don Julio Valdés Martínez con la señorita Marta Urzúa Respaldiza, a las 12 horas en la Capilla de la Universidad Católica.

—Don Carlos Urzúa Godoy con la señorita Cristina Pérez Donoso, a las 12 horas en la Parroquia de Santa Ana.

—Don Raúl Herrera Alvarez con la señorita Hertha Elisabeth Schmidt en Valparaíso.

—Don José Duval Cerda con la señorita Eliana Piwonka Figueroa privadamente.

CULTO

Archicofradía de las Madres Cristianas.-

CONFERENCIA DEL PADRE CHARLES PARA LAS ESPOSAS Y LAS MADRES

El martes se efectuará en la Catedral la última reunión del año de esta Archicofradía, y en ella predicará el Rvdo. Padre Charles.

Habrá misa a las 10 horas, y a las 10.20 horas será la conferencia del Padre Charles.

El directorio de la Archicofradía recomienda la asistencia a todas las socias, e invita a las esposas y madres para que asistan a la Catedral a oír al Padre Charles que hablará especialmente para ellas.

No olviden: el martes en la Catedral.

DOLORES
CAFI-GEKAROL
3 POR $ 1.-

RECREO. AMOBLADO. TEMPORADA
Arriéndase Diego Portales 977, frente Balneario Recreo-Viña del Mar, cómodo chalet 5 dormitorios, 2 baños, garage, jardín, 2 piezas empleadas.
TELEFONO 80321 — VIÑA

COLONIE FRANCAISE.—

Nous invitons trés spécialement tous les francais et amis de la France, á la messe mensuelle de la Colonie Francaise, qui sera dite en l'Eglise de Saint Vincent de Paul, (Avenida B. O'Higgins 1632), le dimanche 5 courant, á 10 heures.

Verbena Española.-

En la noche de hoy y tarde de mañana domingo, se celebrará en los Salones y Jardines del Círculo Español, la Clásica Verbena anual a beneficio del Hogar Español y organizada por esta institución.

Fiesta de alegría y de esplendor promete ser la de esta noche; los muchos centenares de adhesiones recibidas y el entusiasmo con que es esperada, son augurio de que esta tradicional Verbena superará ampliamente los grandiosos éxitos de años anteriores.

Recitales de baile, diversos números artísticos y de variedades, el ingenioso Cabaret Mecánico, varios números, Sorpresa, Tómbolas, Rifas, la típica Bombilla Madrileña con su organillo y el clásico Chocolate con Churros, dos magníficas Orquestas y la vistosidad y elegancia de los trajes Regionales con que irán ataviadas las señoras y señoritas de la Colonia, darán a la fiesta benéfica de esta noche caracteres que perdurarán gratamente en el recuerdo de los asistentes por el derroche de luz, sana alegría y entusiasmo que equipararán esta Verbena con las castizas que se celebran en la madre patria.

Para la matinée y la vermouth de mañana domingo, que tiene el significativo de ser ofrecida por las niñas de la Colonia a las asiladas del Hogar, se ha confeccionado un alegre y numeroso programa que satisfará ampliamente a la concurrencia que hará estrechos los salones y jardines del Círculo Español, gentilmente cedidos para esta fiesta.

DON EVARISTO GANDARILLAS ERRAZURIZ.—

El fallecimiento del señor Evaristo Gandarillas Errázuriz, prestigioso agricultor y miembro de antiguas e ilustres familias ha causado un hondo y sincero pesar.

Por sus dotes de gran caballero, su carácter afable y bondadoso gozaba de general estimación y aprecio.

Turfmen entusiasta, dedicó una gran parte de sus energías al deporte del polo, y siendo gran conocedor de las razas equinas.

Se hallaba unido en matrimonio a la señora Marta Zegers-Baeza.

LA SEÑORA TERESA AZUA SEPULVEDA.—

Ayer dejó de existir, repentinamente en Valparaíso, a una avanzada edad, la señora Teresa Azúa Sepúlveda vinculada a respetables hogares de esta capital y del sur del país.

Su fallecimiento ha causado hondo pesar en el círculo de sus relaciones, donde se había conquistado gran simpatía por la bondad de su carácter y sus generosos sentimientos.

Sus funerales se llevarán a efecto esta tarde, privadamente, en el vecino puerto.

La Capitana del "Capri"

La clara luz tropical, casi enceguecedora, penetraba a raudales por una de las amplias ventanas, invadiendo el alegre y elegante comedor del "Hotel Hollywood" de Caracas. Sentados en una mesa redonda, varios prominentes chilenos, embajadores de Chile en una cruzada emprendida pro hermandad continental, alababan calurosamente una boullbaisse exquisita cocinada bajo la dirección de esa admirable "chef" que es Marichu, hoy en Santiago al frente y capitaneando el acogedor "Capri" que ha puesto en el ambiente santiaguino una nota distinguida en lo que a restaurantes se refiere.

Gastón Goyeneche, uno de los embajadores de Chile y comensal en ese almuerzo de Caracas, se expresó así: "Nunca había comido, a pesar de ser de un país de mariscos y pescados un caldillo tan delicioso como este".

Yo no sé por qué he recordado estas cosas, cuando desde un rincón de una de las salas del "Capri", comentaba con Joaquín Edwards Bello el progreso que han traído en los últimos tiempos, a estas tierras de América, con su técnica y con su arte, los vascos que desparramó por el mundo el furor de la última guerra civil española.

Porque realmente, cuando uno entra en los salones del "Capri", cuando observa detenidamente cada detalle de sus instalaciones, los comedorcitos reservados que son cada uno un exponente de buen gusto y de refinamiento, se llega a la conclusión de que estas gentes que dirigen este establecimiento, están impregnadas de algo más noble y mejor que el mero sentido utilitario.

André Maurois, en su "Arte de vivir", estampa una frase bellísima relacionada con el trabajo humano. Dice así: "El placer del trabajo puede llegar a ser tan completo que alcance a reemplazar todos los otros placeres".

Y estos trabajadores y artistas del "Capri", que han llegado a nosotros desde lejanas tierras, acogiéndose a la hospitalidad noble y tradicional de América, están muy bien ubicados dentro de esa frase de Maurois, pues trabajan con alegría de corazón, cuidando por encima de todo, esa austeridad de los hijos de Euzkadi, que en buen romance se llama **honradez**.

J. B. A.

PRONTO!
M. TOMBA R.
Delicioso Saludable
Sin Alcohol
JUGO PURO de UVA NATURAL
INFORMES: TELEFONO 46465

COMPRAMOS BRILLANTES Y JOYAS
de valor por cuenta de viajero extranjero.
Casa MUZZIO
AVDA. BDO. O'HIGGINS 1017

A RIO DE JANEIRO.—

— El sábado regresarán a Río de Janeiro, don Enrique Bernstein C., Secretario de la Embajada de Chile en Brasil, y señora.

A ESTADOS UNIDOS.—

El próximo miércoles partirá por vía aérea a Estados Unidos, el doctor don Ramón Briones Carvajal.

MUSICA

EL SINFONICO DE AYER

El Instituto de Extensión Musical de la Universidad de Chile no ha hecho otra cosa sino mostrarse consecuente con una de sus más plausibles finalidades al ofrecer conciertos sinfónicos al alcance de aquellas personas que, ansiosas de oír buena música, sólo pueden concurrir a ellos cuando el precio de las entradas no signifique un desembolso demasiado oneroso para sus modestos recursos económicos.

En esta forma la extensión musical se hace efectiva logrando un cultivo artístico que va más allá de los límites acostumbrados. Antes que nadie merece disfrutar de esos momentos de lozas, el desamparado de la fortuna que milita en las obscuras filas de la clase media. Para él no hay distracciones posibles ni estímulos que eleven su condición espiritual. Es necesario satisfacer muchas aspiraciones que ese ciudadano no se atreve a formular. Vive aislado con su pobreza y con su desamparo.

Necesita escuchar como nadie un poco de música mozartiana, una obertura alegre como la de la ópera "Così fan tutte", o una suite casi romántica como la "Serenata Nocturna". Sus hijos, sus niños, deben sentir "Las tres maravillas", del cuento fantástico "El Zar Saltán", o los "Esbozos", de Juan Casanova, sobre asuntos populares.

Mientras Víctor Tevah dirigía en el concierto de ayer las obras anteriormente mencionadas, nosotros nos enfrascamos en tales consideraciones de carácter social.

Tal vez no corresponda a esta sección, pero cabe preguntar aquí ¿qué arte actual no se orienta hacia la masa? Y más vale un pequeño comentario de esta naturaleza que embarcarse en disquisiciones referentes a tal o cual violinista del conjunto que empujó el arco en forma poco feliz, o a un trombonista que hizo sonar su instrumento sin la técnica necesaria.

Bien, Tevah, Ud. es un artista a la moderna y un hombre amplio y comprensivo, adelante.— **A. A.**

HOY DEBUTAN EN LA CONFITERIA LUCERNA DOS PERLAS DE LA DANZA Y DEL BAILE
CHIQUITA
bailarina internacional clásica moderna, procedente del Teatro Odeón de Buenos Aires y
MARGARITA MONTOYA
fiel intérprete del baile español, también contratada exclusivamente para la
CONFITERIA LUCERNA
El tan querido astro y cantante mexicano:
JUAN ARVIZU
conocido en todo el Continente como el
cantante de la voz de seda,
sigue actuando, cantándonos cantos mexicanos y latinoamericanos con ruidoso y muy merecido éxito.
ESCUCHELO USTED EN EL
LUCERNA

VON ROMMEL REFUERZA SUS TROPAS EN YUGOESLAVIA ANTE POSIBLE INVASION

LONDRES, 3.—(U. P).—Los observadores yugoeslavos declararon que Rommel está lanzando miles de soldados de refuerzos a Yugoeslavia, reforzando sus posiciones a lo largo del Mar Adriático y preparándose para la esperada invasión aliada de los Balcanes a raíz de las conferencias de las Naciones Unidas.

Esta opinión también se vé apoyada por la radio del Eje, la cual cita al corresponsal en Budapest del diario "Social Demokraten", de Estocolmo, en el sentido que Rommel está trasladando grandes cantidades de tropas desde Austria y Bohemia, lo cual sugiere que hasta los checos están siendo lanzado a la lucha.

Los observadores yugoeslavos dicen que aunque Rommel probablemente podrá tender una cortina protectora de los 1.000 kilómetros de costa del Adriático desde el Fiume hasta Albania, para un caso de ataque aliado, así y todo las fuerzas de partidistas que atacarán la retaguardia alemana, podrán abrir varias brechas para la penetración de los aliados.

Se informa asimismo que Rommel organiza las defensas de los Balcanes sobre líneas similares que las aplicadas en Francia por Rundstedt. Se afirma que Rommel ha sido encargado del comando de todos los Balcanes, dejando a Kesselring como único comandante en Italia.

BULGAROS REHUSAN LUCHAR

Uno de los problemas que enfrenta Rommel es el hecho que muchas de sus tropas no son alemanas ni tienen entusiasmo alguno por combatir a los partidistas.

La radio en Yugoeslavia Libre transmitió un comunicado hoy en que se afirma que en la región fronteriza entre Sanjak y Serbia, las tropas búlgaras rehusaron pelear, y que los alemanes se vieron obligados a desarmar un batallón búlgaro. Es un hecho bien conocido que los alemanes no han podido utilizar búlgaros en el frente ruso, por los estrechos lazos que unen a ambos países y quizás por la amistad de ahora los búlgaros adoptan esta nueva actitud.

Los observadores estiman que en un caso de invasión es posible que los búlgaros se desorganicen por completo, especialmente si sufre un colapso la tambaleante Rumania y ésta se retira de la guerra.

Los yugoeslavos informan que los alemanes se están concentrando en Metkovic, a 25 kilómetros aguas arriba por el río Neretva de la base de la península de Pejelsac en la costa dálmata. Indican que los alemanes han barrido con toda la resistencia en Pejelsac y se preparan para atacar tierra adentro.

Otros despachos confirman que la vía férrea de Zagreb a Viena ha sido volada entre las estaciones de Stenievac y Podusec desde el 29 de noviembre. Por causa de dicha interrupción se averiaron un tren alemán y otro de transportes.

El 1.o de diciembre tres partidistas fueron ejecutados en el punto en que ocurrió la explosión.

AUSTRALIA PASO DE LA FASE DEFENSIVA A LA OFENSIVA

DECLARACIONES DE CURTIN

CANBERRA, 3 (UP).— El premier John Curtin anunció que "el esfuerzo de guerra de Australia entra a una nueva fase. La etapa defensiva ha sido sobrepasada, y se ha arrebatado la iniciativa al enemigo.

"Repito los agradecimientos de la nación a todos los que están en el frente de batalla y a los que en el frente interno han contribuido, muchos de ellos con sus vidas o con grandes sacrificios, a tal mejoramiento de la situación".

Curtin anunció que él recientemente sostuvo una conferencia con el general MacArthur, agregando que en particular versó sobre "la prolongación de las operaciones" contra el Japón mencionada en el comunicado de la conferencia de tres potencias de El Cairo, la que se vé más condicionada por la comprensión mutua sobre el hecho que la victoria final en el Pacífico tendrá que esperar el curso de los acontecimientos en Europa.

"La Declaración de El Cairo hace saber al pueblo australiano en forma bastante clara que no hay atajo que lleve con mayor brevedad a la victoria en el Pacífico".

La conferencia de Curtin con MacArthur tuvó lugar esta semana en un punto que no se ha revelado, y las reuniones se prolongaron bastante, tratándose todas las fases de la guerra en el Pacífico y sus relaciones con los más amplios planes de la estrategia aliada.

Rokossovsky desalojó a los alemanes del centro caminero de Dovsk

El enemigo se repliega hacia la ribera izquierda del Dnieper

ZHLOBIN QUEDO BAJO LA AMENAZA DE FLANQUEAMIENTO

MOSCU, 3.—(U. P).— El general Kokossovsky se anotó hoy otro gran éxito en su ofensiva al noroeste de Gomel, con acciones que pueden llevar a la pronta liquidación de la batalla de Zhlobin.

Poco antes del amanecer de ayer lanzó un formidable ataque en todos los sectores de su frente, que dieron por resultados el desalojo de los alemanes del importante centro caminero de Dovsk, 35 kilómetros al noroeste de Zhlobin, y el repliegue del enemigo hacia la ribera izquierda del Dnieper, colocando a su ejército en la carretera de Rogachev a Bobruisk y amenazando con flanquear Zhlobin desde el norte. Esta operación fué ampliación de la maniobra ya realizada en Propaisk, que obligó a los alemanes a abandonar Gomel y que ahora está dirigida a obligarlos a evacuar Zhlobin.

La importancia de la captura de Dovsk reside en que Rokossovsky asume el control de la carretera de Mogilev a Gomel y de los caminos secundarios, pero siempre de gran importancia que unen a Krichev, Propaisk, Rogachev y Bobrusik.

Los rusos en su avance de hoy llegaron también a 25 kilómetros de Zhlobin por el sureste con la ocupación de Soltanovka, en el ferrocarril de Gomel a Miansk, y que es la penúltima que hay antes de aquella localidad en dicha vía. Reocuparon además Budaly-Uchevskaya, a 25 kilómetros al este de Zhlobin lo que indica claramente que fuerzas adicionales van atacando en forma de círculo a la ciudad, para obligarla a caer por su propio peso, haciendo entrar la batalla por su posesión en una fase decisiva.

Más de cien poblaciones cayeron hoy al paso de las tropas de Rokossovsky en la zona de Zhlobin, y los alemanes se han visto obligados a refugiarse en las defensas naturales de la ribera oriental del Dnieper al norte del pueblo.

Los alemanes no se aferran ya a las posiciones intermedias para tratar de contener el avance soviético, si bien siguen haciendo amplio uso de su artillería pesada en apoyo de algunos contraataques que, aún cuando violentos, no consiguen resultados.

Rokossovsky, dirige un triple ataque simultáneo desde el norte, sur-este y este penetrando en la retaguardia de las defensas enemigas.

Entretanto, la capital espera ansiosa las noticias de la gran batalla del sector Korosten-Chernyakov-Brusilov, que por tercer día consecutivo dejó de aparecer en el parte del comando y que no ha vuelto a mencionarla desde que se dió cuenta del abandono de Korosten. Se cree que los alemanes han iniciado allí un nuevo y poderoso ataque, y que su resultado aún no está decidido. Los rusos han seguido enviando refuerzos a la saliente de Kiev para contener las embestidas de von Mannstein pero los despachos del frente dicen que debe esperarse aún para conocer al vencedor de la lucha que se libra principalmente entre tanques y artillería. Por lo que se sabe, los alemanes han obligado a los rusos a efectuar algunos repliegues locales, pero sin lograr irrumpir en sus líneas organizadas.

Coincide con esta batalla de la saliente de Kiev una serie de violentos contra-ataques lanzados por los alemanes en el sector más al sur, especialmente en la región de Cherkassy. Dicen los despachos oficiales que se combate encarnizadamente en esta zona, donde poderosas fuerzas de tanques de la Wehrmacht atacan la más reciente de las cabeceras de puente establecidas por los rusos sobre la margen derecha del Dnieper.

Más al sur de Cherkassy continúa el avance dentro del recodo del Dnieper y al suroeste de Kremenchug, así como al suroeste de Dnepropetrovsk.

En la región de Kremenchug, los rusos ocuparon hoy el importante punto de Koriztovka 27 kilómetros al este de Znamenka y sobre el ferrocarril a Krivoi-Rog, y también la última estación de importancia antes de llegar a aquella localidad. Directamente a la este de Kremenchug los rusos avanzaron 25 kilómetros para ocupar Novo-Georgievsk.

Los suburbios noroccidentales de Znamenka quedaron directamente amenazados anoche, y los alemanes corren el riesgo de perder este estratégico centro ferroviario, que constituye una de las principales salidas de las tropas alemanas que operan en el recodo del Dnieper. Las tropas de Malinovsky que operan contra Znamenka, no registraron hoy nuevos avances más allá de Dimitrovka, y a 10 kilómetros al norte, que ocuparon ayer; pero sus patrullas avanzadas han seguido tanteando las posiciones alemanas que defienden la población. Znamenka está a unos 70 kilómetros al suroeste de Kremenchug, y su caída dejaría encerrados a varias decenas de miles de alemanes dentro del recodo del Dnieper.

"CUMPLIMIENTO DE LA ESPERANZA, QUE ES ETERNA"

CON ESTA FRASE SE HA REFERIDO ROOSEVELT A LA CONFERENCIA ANGLO-RUSO-AMERICANA

WASHINGTON, 3 (U. P.). — La reunión de Teherán entre Roosevelt, Stalin y Churchill, de la que dió cuenta la Agencia oficial soviética TASS, sin proporcionar mayores detalles, es el cumplimiento de "la esperanza que es eterna". El Presidente empleó esa frase por lo menos una vez durante el último año al expresar su deseo de que se efectuara la reunión que ha terminado por materializarse.

Roosevelt y Churchill invitaron a Stalin a Casablanca, en enero pasado, pero el Mariscal estaba demasiado ocupado dirigiendo la ofensiva del Ejército Rojo. Más tarde, cuando se preguntó a Mr. Roosevelt si se proyectaba "una futura reunión con Stalin, empleó la frase de que "la esperanza es eterna", y la repitió después unos meses más adelante. La conferencia es histórica por tratarse de la primera que celebran los tres grandes, y también por ser la primera ocasión en que se han visto cara a cara Roosevelt y Stalin.

Churchill y Stalin se entrevistaron en agosto de 1942 en Moscú. Las reuniones de Roosevelt y Churchill han pasado ya a ser corrientes. Su reciente reunión con Chiang Kai Shek ha sido su séptima conferencia y la cuarta del año actual.

La visita a Teherán ha sido la primera ocasión en que Stalin ha salido de su patria en los últimos 31 años.

Se recuerda que en Quebec Churchill declaró: "Nada hay más próximo a los deseos del Presidente y míos, que tener una conferencia tripartita con Stalin. Si esta no ha tenido lugar todavía, por cierto que no se debe a que no hayamos hecho todo lo posible, o no hayamos estado dispuestos a pasar por sobre todos los escollos y emprender nuevos e inmensos viajes con ese objeto".

Embajador chileno en Bogotá regresa la próxima semana

BOGOTA, 3. (U. P.) — En los círculos oficiales, sociales y diplomáticos ha sido recibida con profundo pesar la noticia procedente de Santiago en que se anuncia que el actual Embajador en Colombia, Sr. Marcelo Ruiz Solar, abandonará el país, para ocupar el cargo de Subsecretario de Relaciones Exteriores de Chile.

El señor Ruiz Solar durante los meses de su permanencia en Colombia supo, lo mismo que su esposa, captarse las unánimes simpatías de Colombia, elogiándose la labor que desarrolló para el acercamiento más estrecho de ambos países.

Se tiene entendido que el señor Ruiz Solar partirá a Santiago en el curso de la semana, durante la cual será objeto de numerosos agasajos de despedida por parte de las autoridades colombianas y cuerpo diplomático.

ULTIMA HORA

LONDRES, 4 (U. P.) — Durante más o menos tres cuartos de hora, entre las 3 y las 4 A. M. de hoy, los cañones británicos y alemanes de largo alcance mantuvieron un duelo a través del Canal. Durante el primer cuarto de hora el fuego fue esencialmente frecuente y las ciudades costeras inglesas fueron sacudidas violentamente por las explosiones. Los cañones británicos accionaron con más frecuencia que los alemanes, quienes disparaban sólo dos cañones en forma simultánea. Granadas cayeron en la zona de Dover.

LONDRES, sábado 4 (U. P.)— En fuentes autorizadas se anunció que la Real Fuerza Aérea bombardeó Alemania, anoche.

BASES AEREAS EN RUSIA PARA LA RFA. Y AVIACION DE E. U.

SERIAN EMPLEADAS PARA BOMBARDEOS DE LANZADERA CONTRA EL REICH ALEMAN

WASHINGTON, 3. — (U. P.). — Observadores competentes de esta capital, dicen que uno de los promeros hechos concretos resultantes de la anunciada conferencia de Roosevelt, Churchill y Stalin, puede ser la concesión de bases aéreas por parte de Rusia, para que las flotas de la aviación anglo-norteamericana, puedan destruir Alemania en ataques continuos, en los cuales las máquinas provenientes de bases en Inglaterra, continuarían directamente a Rusia, y vice-versa

Los centros informados de la capital dicen que la cuestión de contar con bases para las fuerzas aéreas aliadas en Rusia, a fin de poder atacar al Reich desde el este, oeste y sur, se mencionó por primera vez, en la conferencia de Ministros de Relaciones Exteriores de Moscú.

Los aviones anglo-norteamericanos con bases en Italia e Inglaterra ya están más cerca de los más importantes objetivos alemanes, de lo que estarían si tuvieran bases en Rusia; pero el avance del Ejército Rojo hacia el oeste hace pensar que las fortalezas volantes, los Liberator, Halifax y Lancaster, podrían quedar más próximos al corazón de Alemania si tuvieran bases en el este.

El servicio de "lanzadera" entre Gran Bretaña y Rusia sería especialmente ventajoso para los bombarderos norteamericanos, que efectúan sus ataques en las horas de luz; los co bases en Gran Bretaña podrían regresar a sus bases originales o seguir hacia Rusia, y en esta forma los alemanes se verían obligados a dividir sus fuerzas de máquinas de combate para encarar ambas contingencias, y la dispersión de su poder haría más fácil la tarea de todos los pilotos dedicados a asaltar a Alemania.

CARACTERISTICAS DE TEHERAN, SEDE DE LA CONFERENCIA

NUEVA YORK, 3 (U. P.). — Es indudable que Teherán, capital de Irán, fué escogida como sede de la Conferencia Tripartita por estar controlada por británicos y rusos.

Irán fué ocupado en agosto y septiembre de 1941, después que el Gobierno de Riza Shah Pahlevi rehusó oír las advertencias conjuntas de británicos y rusos de expulsar a 3.000 "turistas" y técnicos alemanes, de quienes se sospechaba que estaban preparando aeródromos para la Luftwaffe.

Riza Shah abdicó en favor de su hijo Mohamed Shah Pahlevi, de 21 años de edad, y más tarde fué desterrado a la isla Mauricius.

Teherán es una ciudad de 350 mil habitantes y se extiende dentro de la gran herradura formada por las montañas nevadas en una área de 12 kilómetros, y por las murallas orientales de 19 kilómetros de circunsferencia. La entrada a la ciudad la forman doce puertas en forma de arco, coronadas por torrecillas.

La Historia la menciona por primera vez en el siglo XII, como una ciudad con casas subterráneas. Ganó importancia a partir del siglo XIV, y en el siglo XVIII pasó a ser residencia de la corte persa por un determinado período cada año.

La ciudad es una mezcla que despierta interés en los occidentales. En la calle principal se levantan tiendas al estilo europeo, pero el tránsito es una zarabanda de burros, mulas y camellos. Tras de la influencia occidental en la calle principal se extiende la vida milenaria del Oriente. En las calles estrechas, las negras ventanas se abren en medio de cúpulas de piedra, y miran a los bulliciosos bazares que se extienden kilómetros de kilómetros en el barrio nativo.

Sigue el avance aliado...

(DE LA PRIMERA PAGINA)

principal de toda esta ofensiva se está librando esta noche contra Lanciano, pueblo de 10.000 habitantes que se levanta sobre un cerro de 300 metros que domina un importante camino transversal de la península.

EFICAZ APOYO DE LA AVIACION

Las fuerzas aéreas aliadas continuaron su eficaz apoyo a Montgomery mediante continuados ataques contra concentraciones y posiciones enemigas, dispersando las primeras y anulando las últimas con certera puntería. El corresponsal de la United Press Richard McMillan, que acompaña al 8.o ejército, informó desde el frente que los ataques de bombardeo aéreo y de artillería han sido terribles, y que los alemanes, perdidas todas las esperanzas de poder siquiera retirarse hacia sus bases de retaguardia, se entregan a los aliados por decenas.

Se reveló oficialmente esta noche que en la costa del Adriático están operando elementos de la 90.a división de infantería ligera alemana; estas tropas vuelven a luchar contra el 8.o ejército después de haber sido derrotadas por los británicos en el desierto de Africa, en la batalla de Enfidaville y finalmente en la de Túnez. La 90.a división enemiga fué reorganizada en Cerdeña y evacuada por Córcega a Italia, donde nuevamente está en retirada frente al embate de Montgomery. Comanda la división el teniente general conde von Speneck.

MENSAJE DE MONTGOMERY A SUS TROPAS

El siguiente es el mensaje dirigido por el general Montgomery a los oficiales del 8.o ejército después de su triunfo en la batalla del Sangro:

"Deseo congratular a vosotros y a todas las fuerzas del 8.o ejército por el gran éxito de la Batalla del Sangro. En dos días desalojasteis al enemigo de todo el cordón de cerros que domina el valle del Sangro, que era la única base de la línea de invierno del enemigo en el sector del Adriático.

"Fué una hermosa labor y vuestras divisiones de infantería, vuestras unidades blindadas y vuestras tropas se han comportado en forma espléndida. Hacedme el favor de informarles de mi placer por su actuación".

5.o EJERCITO VENCE OBSTINADA RESISTENCIA

Una resistencia igualmente enérgica a la que está venciendo Montgomery ha encontrado el 5.o ejército del general Mark W. Clark en su ofensiva en el ala occidental aliada.

Los elementos británicos de este ejército avanzaron ligeramente en la zona de Calabritto, después de anular intenso fuego de artillería y morteros del enemigo, más campos intensamente minados y espesas alambradas a las que los alemanes están recurriendo por primera vez en este frente.

El corresponsal de la United Press Reynolds Packard, que acompaña al 5.o ejército, informó que la aviación aliada también opera intensamente en este frente y que, al igual que en el otro extremo de las posiciones, se han concentrado en las posiciones emplazadas por el enemigo en las faldas de los cerros, en sus columnas de tropas y animales cargados con abastecimientos, y en baterías.

Los bombardeos y ametrallamientos son continuos desde los Apeninos hasta la costa occidental; informa Packard que ayer jueves fué uno de los días más activos en muchas semanas registrándose una operación ininterrumpida desde el amanecer hasta la noche y que cubrió toda la zona desde el norte de Venafro hasta Monte Cassino, donde el enemigo ha levantado una verdadera ciudadela.

Aviones Spitfire cubrieron a cazas portabombas Invader y Warhawks, norteamericanos, que efectuaron 280 salidas lanzando más de 100 toneladas de bombas de alto poder explosivo y cientos de bombas de fragmentación.

También en el frente del 5.o ejército se tomaron abundantes prisioneros.

OPERACIONES AEREAS ALIADAS

Al mejorar el tiempo en toda la península, las fuerzas aéreas aliadas continuaron acelerando el ritmo de sus ataques; ayer una poderosa formación de bombarderos pesados Liberator posiblemente dejó interrumpida la principal vía férrea que une Alemania y el norte de Italia con un nuevo y certero ataque contra Holzano, ligeramente al sur del Paso de Brenner. El otro único ferrocarril directo entre los dos puntos pasa por Dogna, 150 kilómetros al este de Bolzano, que fué atacada el 28 de noviembre también por aviones Liberator.

Los bombarderos literalmente cubrieron todos los patios ferroviarios y el puente que hay en los suburbios del suroeste de Bolzano con toneladas de bombas de alto poder explosivo e incendiarias.

Simultáneamente con el ataque a Bolzano, fortalezas volantes arrojaron enorme cantidad de proyectiles en los refugios submarinos de Marsella, de lo que se dió cuenta en comunicado extraordinario de anoche.

SIGUE SIENDO UNA INCOGNITA EL PAPEL DE RUSIA EN LA OFENSIVA CONTRA JAPON

POR NED RUSSEL, ESP. PARA "LA NACION"

LONDRES, 1.o— (ESPECIAL).— El comunicado de El Cairo ha dejado el papel de Rusia, en la lucha a muerte con el Japón, siempre como la principal incógnita, exactamente como lo ha sido desde Pearl Harbor.

En las fuentes bien informadas no se espera que en la probable conferencia entre Churchill, Roosevelt y Stalin se aclare la posición.

No se ha recibido en Londres información alguna que confirme las noticias dadas en los países neutrales de que Chiang-Kai-Shek, acompañado por Churchill y Roosevelt, se reunirá con Stalin. Si esa reunión hubiese figurado en el programa, la reunión lógicamente habría sido desde un principio de las cuatro potencias.

La situación política interna de China sería el principal tropiezo para una reunión de los cuatro grandes. Otro deseo evidente de los rusos es el de concentrar todo para derrotar a Hitler a la brevedad posible, concentrándose Gran Bretaña y Estados Unidos, por su parte, en la apertura de un segundo frente, como lo han exigido los rusos en los últimos dos años.

Si Chiang-Kai-Shek participase en cualquiera posible conferencia de Churchill y Roosevelt con Stalin, se podría tomar como la primera señal de que cuando llegue el momento, Rusia pondrá sus provincias marítimas a disposición de las fuerzas aéreas aliadas. Las defensas del Ejército Rojo contra un posible ataque japonés podrían también considerarse como que Rusia ahora se considera lo bastante fuerte para participar en favor de los aliados, por lo que al Japón se le dejaría siempre en las dudas.

La opinión general expresada en Londres es de que Rusia no está dispuesta a comprometerse a participar en la guerra en el Extremo Oriente, hasta que Alemania haya sido derrotada. Después, por su propio prestigio en el Extremo Oriente y su propio deseo de obtener que el mundo vuelva a la normalidad podrían muy bien impulsarla a entrar a ese conflicto.

Se ha señalado que Stalin nunca dió a conocer su juego, y que no es probable que lo haga ahora, en que la guerra europea está entrando a su fase final, en que el esfuerzo máximo de los aliados es esencial. Los rusos siempre han mantenido el argumento de que las obligaciones de los Soviets bajo el tratado ruso-japonés siguen siendo válidas.

Hace dos años y aún tan sólo un año, Rusia no podía permitirse hacer un gesto antijaponés. La potencia actual del Ejército Rojo ha indicado que los retiros de las fuerzas del Ejército Rojo en el Extremo Oriente han tenido desde entonces su compensación. Pero la posición de Vladivostok es extremadamente vulnerable a un ataque por los japoneses desde el territorio continental ocupado por el Jajón, y Stalin ciertamente deseará concentrar amplias fuerzas para hacer frente a una amenaza antes de exponer a las provincias marítimas a un ataque.

Las publicaciones rusas a menudo han criticado la dispersión de las fuerzas angloamericanas. Aunque Stalin ahora admite que las operaciones en el Mediterráneo, más los bombardeos son "casi un segundo frente", las del Africa del Norte fueron primitivamente clasificadas por los rusos como una desviación de las fuerzas aliadas de su principal tarea. La actual ofensiva rusa es una prueba de cuán bien el Ejército Rojo ha aprendido la lección de la concentración de las fuerzas.— **NED RUSSELL.**

Roosevelt, Churchill...

(DE LA PRIMERA PAGINA)

se en un momento tan vital. Entre los tres, representan casi la mitad de la población total del mundo, sin tomar en cuenta a otras veintenas de millones que corresponden a las restantes Naciones Unidas. Por primera vez los recursos de este inmenso bloque comienzan a concentrarse contra los dos archienemigos de Europa Central y del Lejano Oriente.

Nadie en Londres esta noche tenía la menor idea de por qué los rusos anunciaron repentinamente la reunión. Lo más probable es que haya sido resultado del aburrimiento ante la "comedia de errores" que ha tenido a la Oficina de Informaciones de Estados Unidos y al Ministerio de Informaciones de Gran Bretaña envueltos en una agria discusión por la información prematura dada en Lisboa acerca de la reunión de Roosevelt, Churchill y Chiang Kai Shek. La maquinaria de las tres potencias está desde hace días rodando en preparación para una declaración tripartita y simultánea, y es de presumir que ahora rodará más rápido. Todos los interesados indudablemente tratarán de coordinar otra vez la política de censura. Los corresponsales londinenses que han estado continuamente escribiendo sobre el tema durante la última quincena esperando sinceramente que así suceda.

En ruinas los 2 tercios...

(DE LA PRIMERA PAGINA)

tuando un segundo bombardeo y haciendo reconocimientos; informaron que ardían enormes incendios y que el humo de los mismos se extendía varios kilómetros fuera de la capital.

El comunicado del Ministerio de Aviación dice: "Anoche aviones del Comando de Bombardeo, en poderosa formación, lanzaron un violento ataque contra Berlín; se observaron grandes incendios, cuyo humo se elevaba a gran altura. Aviones Mosquito atacaron objetivos en el oeste de Alemania. Cuarenta y uno de nuestros aviones no regresaron".

NUEVAS BOMBAS INCENDIARIAS

La declaración oficial de que quedaron ardiendo grandes incendios parece confirmar una noticia ya dada: que la Real Fuerza Aérea está empleando un nuevo tipo de bomba incendiaria, tan poderosa que ni siquiera puede compararse con las arrojadas por los alemanes sobre Londres. Informes respecto de ataques anteriores indicaron ya el uso de este nuevo proyectil, que, según algunos pilotos, puede causar más destrozos que una bomba de 4 mil libras especialmente cuando el viento ayuda a la propagación de las llamas de edificio en edificio.

Los comentaristas expresaron hoy que, al parecer, el propósito del mariscal Harris, jefe del Comando de Bombardeo, es destruir Berlín con una serie de raids de 1.000 a 1.500 toneladas de bombas, y ocasionalmente lanzar ataques similares al del 22 de noviembre cuando se arrojaron 2.300 toneladas.

Destruido...

(DE LA PRIMERA PAGINA)

un ataque anterior cayó sobre la vía.

Añadieron que el edificio del Banco Alemán, cerca del Barrio administrativo, quedó destruído por las llamas, mientras que el ministerio de Aviación muestra menos daños de los que se creyó originalmente que había recibido.

El más grande problema para los berlineses es donde comer, pues en los restaurantes y otros sitios debe hacerse una espera de tres o más horas para conseguir sitio.

Declararon los viajeros que el principal consuelo de los alemanes está en la discusión de las armas que emplearán para las represalias, y que conjeturan puede ser un cañón-cohete o el empleo de gases.

El mismo corresponsal dice que hoy no funcionaban los servicios de gas, agua y electricidad y que "la ciudad está completamente paralizada; el tráfico en las calles está obstruído y hoy no aparecieron diarios". Se cree en círculos informados que este despacho puede ser exagerado, si bien posteriormente se insistió en que los diarios no se publicaron esta mañana en Berlín.

Allehanda dice en otro despacho que no menos de 20 bombarderos británicos y cazas alemanes cayeron en las calles mismas de Berlín; la DNB había informado en la madrugada que entre las ruinas causadas por las bombas se habían encontrado más de 140 cadáveres de aviadores británicos.

COMUNICADO ALEMAN

El comunicado alemán dió cuenta del ataque en su comunicado del mediodía diciendo.

"Anoche poderosas formaciones de bombarderos británicos efectuaron un nuevo ataque terrorista contra la capital del Reich; las defensas aéreas alemanas que entraron inmediatamente en acción, causaron al enemigo pérdidas considerables. Treinta y cinco bombarderos enemigos fueron derribados. En el oeste de Alemania hubo perjuicios de poca monta causados por aviones que atacaron aisladamente".

Contra insomnio
FITINA
FITINA BASE DE FOSFORO VEGETAL

EL ACERO PARA LOS COCHES DE 1943 RODA EN POS DE LA VICTORIA

Su coche actual debe durarle unos años más
¡Deje que VEEDOL resguarde su motor!

Para lograr que salgan tanques tras tanques de las cadenas de montaje de la producción bélica . . . el acero debe continuar llegando igualmente tonelada tras tonelada a las fábricas de pertrechos de guerra. Sabemos bien que usted considera ínfimo el sacrificio de haber enviado su coche del año venidero a los frentes de combate, para acelerar el retorno de la paz.

Recuerde que su automóvil actual le debe durar. Para eso debe concederle el más esmerado cuidado y ninguno puede ser más eficaz que el que proporciona la "película de protección" del lubricante VEEDOL. Economiza desgaste y prolonga la duración del motor. Cambie hoy mismo de lubricante a VEEDOL y cuide de renovarlo con regularidad.

ACEITE PARA MOTORES
VEEDOL
VICTORIA DE LAS AMERICAS
TIDE WATER ASSOCIATED OIL COMPANY
NEW YORK, N. Y., E. U. A.
Distribuidores:
S. A. C. SAAVEDRA BENARD
Santiago y Sucursales

Resfrios
CAFI-GEKAROL
3 POR $1.-

A Mendoza
Inauguramos el servicio directo entre
Santiago y Mendoza
CON NUESTROS AMPLIOS Y MODERNOS AUTOMOVILES
CHOFERES CORDILLERANOS
RESERVE SU ASIENTO CON ANTICIPACION
Pasajes combinados con el F. C. TRANSANDINO
C. A. T. A.
HUERFANOS 670 —:— TELEFONO 30649

SE VENDEN EN LAS MEJORES CASAS DEL RAMO

¡CALIDAD! ¡EXACTITUD! ¡PRESENTACION!
RELOJES
ELECTION
ANTIMAGNETICOS
DE FAMA MUNDIAL

FIERRO "EMU" - S. SACK
SAN PABLO 1179 — MORANDE 817

FUERZAS FRANCESAS COOPERAN EN LA LUCHA CONTRA JAPON

ARGEL, 3 (UP).— Un portavoz del Comité de Liberación Nacional francés declaró: "Francia continuará en la lucha contra el Japón, después de la derrota de Alemania, a pesar de que por ahora la guerra con Alemania, es la que le preocupa en primer lugar".

Lamentó que los franceses no hubieran tomado parte en la Conferencia de El Cairo y esperaba que serían consultados antes de toda decisión definitiva que afecte a Alemania, que pueda ser adoptada por Roosevelt, Churchill y Stalin.

Hizo presente que el Comité mantiene su declaración de después de la Conferencia de Moscú, en el sentido de que no ayoya tales decisiones que fueron tomadas sin consultársele, pero que no proyecta por el momento ninguna protesta.

Destacó que Francia estaba muy interesada en la guerra en el Pacífico, ya que la Indochina francesa estaba ocupada por los japoneses e islas francesas, tales como la Nueva Caledonia y las Nuevas Hébridas estaban sirviendo de bases de ataque en contra del Japón.

Agregó que unidades navales francesas y algunas terrestres estaban operando en el Pacífico junto a los aliados en contra de los nipones.

Flandin, M. Peyrouton y Boisson detenidos por Comité Francés

ARGEL, 3. (U. P.) — Se informa en fuentes fidedignas que Pierre Etienne Flandin, Marcel Peyrouton, y Pierre Boisson, ex Gobernador del Africa Occidental Francesa, han sido arrestados en sus domicilios por el Comité Francés de Liberación Nacional.

Flandin era un político activo en Argel, cuando la "conspiración monárquica", que tuvo como resultado el asesinato de Darlan y después estableció su residencia en Marruecos, a donde regresó.

Peyrouton y Boisson fueron examinados por la Comisión de Investigación, hace pocos días.

Mr. René Capitant, Comisionado de Educación, anunció que serían sometidos a dicha comisión, todos los profesores bajo su dependencia, que después del 1.o de enero de 1941, pertenecían aún a organizaciones colaboracionistas o que hubieran tomado parte destacada en la "Legión Francaise", después del 1.o de enero de 1942.

Varios cientos de personas quedan afectados por la medida.

MUEBLES
DORMITORIOS
COMEDORES
HALL
por Balance, liquidamos durante este mes
Gran surtido de Lámparas de lágrimas
FACILIDADES DE PAGO
Muebleria LA CAPITAL
MONEDA 952 entre Estado y Ahumada

Urmys
BANDERA 507
CONTINUA
EL EXITO SIN PRECEDENTES DE SU GRANDIOSA
LIQUIDACION
TODOS LOS ARTICULOS REBAJADOS EN UN 50 %
CAMISAS popelina, cuello y puños de repuestos, antes $ 110, ahora c|u. ... $ 72.50
CAMISAS popelina fina Flex, antes $ 125, ahora c|u. ... $ 85.50
CAMISAS popelina inglesa Flex, antes 160, ahora c|u. ... $ 99.00
CORBATAS mil diferentes diseños, c|u. a $ 10.00
CORBATAS importadas, antes $ 45 ahora c|u. a $ 25.00
CALCETINES hilo, valor antes $ 12, ahora c|u. a $ 7.80
CALCETINES hilo mercerizado, antes $ 18 ahora, c|u. $ 12.50
SOQUETES lindos colores, valor antes $ 18, c|u. a $ 12.00
CAMISAS sport, valor antes $ 85, c|u. $ 56.00
CAMISETAS SPORT, PIJAMAS DE POPELINA Y UN SINNUMERO DE ARTICULOS PARA CABALLEROS CON UN 50 o|o DE REBAJAS DURANTE 15 DIAS
NO OLVIDE USTED:
"URMYS"
BANDERA 507

Convoy japonés atacado por la aviación aliada

UN TRANSPORTE RESULTO HUNDIDO, DOS DESTRUCTORES DAÑADOS E INCENDIADO UN PETROLERO

CUARTEL ALIADO EN EL PACIFICO SUDOCCIDENTAL, 3.—(U. P).—Una poderosa formación de aviones aliados atacó el martes un convoy japonés formado por 10 a 12 buques, cuando navegaba al suroeste de la isla de Nueva Irlanda.

Un transporte cargado fué hundido y dos destructores recibieron impactos directos; un gran petrolero fué incendiado Se presume que éste convoy navegaba rumbo a Rabaul, para reforzar la posición nipona en esa base. El portavoz del cuartel general declaró que el transporte hundido podía llevar varios miles de soldados enemigos a bordo.

Fué ésta la acción principal registrada por el comunicado de hoy respecto de las operaciones en el Pacífico Sudoccidental; en cuanto a la situación en la zona de las Salomón, el parte de Mac Arthur y despachos recibidos del frente revelaron que una fuerza escogida de 600 soldados de Infantería de Marina destacados en la bahía Emperatriz Augusta de la isla de Bougainville, efectuaron una osada incursión hasta una distancia de cinco kilómetros detrás de las líneas enemigas el domingo por la noche, atacando la concentración de abastecimientos de los japoneses en Koolaris.

Doscientos japoneses fueron muertos en un violento encuentro; los norteamericanos perdieron 15 muertos y 71 heridos.

Respecto del Pacífico Sur el almirante Nimitz anunció en un comunicado dado ayer que 20 aviones japoneses fueron destruídos, probablemente destruídos o averiados en tres encuentros librados en las islas Gilbert y Marshall; dos fueron ataques contra aviones norteamericanos y el tercero de los combates se libró al ser atacados dos destructores. Varios aviones norteamericanos fueron averiados, pero ninguno derribado; y los dos destructores escaparon sin daños.

Fué ésta la primera reacción del enemigo desde que las tropas de Infantería de Marina estadounidense ocuparon las Gilbert. El primero de los tres ataques ocurrió el lunes cuando los nipones intentaron bombardear dos destructores; los otros combates se libraron el martes, uno sobre las Marshall y el otro en las Gilbert.

DECLARACIONES DEL DR. MORALES BELTRAMI EN BUENOS AIRES

BUENOS AIRES, 3. — (U. P.). — La United Press entrevistó esta noche al ex Ministro de Chile, doctor Raúl Morales Beltramí.

El doctor Beltramí declaró que realiza este viaje alejado de toda actividad política, y consagrado por entero a su función de Jefe del Servicio Médico Nacional de Empleados de su patria.

Cuando se le preguntó si estaba satisfecho de su política rupturista dentro del Gobierno de que formó parte, declaró que se había limitado a mantener su línea de conducta, siempre invariable. En lo que respecta a su país, dijo que esa determinación le había colocado en el lugar que le correspondía.

Requerida su opinión sobre política internacional de otros países, dijo que no era de su incumbencia opinar sobre la línea política de países hermanos. Ese mismo criterio le impidió opinar respecto de la posición recientemente adoptada por Colombia.

Refiriéndose a la unión aduanera proyectada entre Chile y Argentina, expresó su esperanza de que ese acuerdo, al realizarse, sea el primer paso para la unión aduanera de todos los países de América Latina, y quizá si de todo el continente.

Se declaró ferviente partidario de esa unión, que estima contribuirá en muchos aspectos, a la mejor comprensión entre los países de América.

Mostróse muy reservado cuando se le preguntó detalles de la política chilena actual. Manifestó que en abril próximo se realizarán en su país, nuevas elecciones de municipales, y en marzo de 1945, de parlamentarios. En esta última fecha se renovará totalmente la Cámara de Diputados, y la mitad del Senado.

Analizando el desarrollo de la política de su país, señaló la gran importancia que tendrá la próxima Convención del Partido Radical.

El doctor Morales agregó que sabía que se patrocinaba su nombre para presidir dicha Convención, pero adelantó que no aceptaría.

Se declaró partidario de que su partido se colocase a la altura que exige la actual situación nacional e internacional, y agregó que existen otros candidatos para ostentar la alta representación del partido, y conducirlo al sitio que deben ocupar los partidos que comprenden la alta responsabilidad de la hora presente. Estos candidatos serían los señores Julio Parada, Desiderio González, Luis Silva y Rómulo Aguilera.

Terminó expresando su satisfacción de encontrarse en Argentina, y celebró haber podido conversar larga y libremente con los periodistas en cuyas filas militó anteriormente.

NO HABRIA REUNION DE CANCILLERES DE PAISES AMERICANOS

NO SE CONSIDERA NECESARIO HASTA EL TERMINO DE LA GUERRA

WASHINGTON, 3 (UP).— Hay poca posibilidad de que se celebre hasta algún tiempo más otra reunión de consulta de los Ministros de Relaciones Exteriores de las Repúblicas americanas, según las personas bien informadas.

El hecho que la conferencia de Río de Janeiro, cuyo primer aniversario se celebrará el mes próximo, tomase tantas decisiones que aún no han sido cumplidas es considerado como una demostración de que no hay ninguna necesidad actual de nuevas consultas.

Los expertos latinoamericanos a quienes consultó la United Press dijeron que dudaban que se realizara otra reunión hasta que termine la guerra; señalaron que cuando se verificó la primera consulta en Panamá en 1939, se acordó que sería conveniente volver a consultarse sobre el término de las hostilidades.

Entretanto, las conferencias internacionales de los Estados americanos, que normalmente se celebran cada cinco años, están postergadas a causa de la guerra. La última de dichas conferencias fué la 8.a, celebrada en Lima en diciembre de 1938. Sin embargo, por decisión de la junta directiva de la Unión Panamericana tomada hace varias veces, la conferencia de Bogotá fué suspendida indefinidamente y se ignora cuando se verificará.

Durante la guerra pasada hubo un intervalo de 13 años entre la 4.a conferencia, celebrada en Buenos Aires, y la 5.a verificada en Santiago en 1923.

SUIZA ESTABLECERA RELACIONES CON RUSIA

ESTOCOLMO, 3 (UP).— El corresponsal de la Agencia Telegráfica escandinava en Basilea dice que el "National Zeitung" informa que Suiza está tratando de establecer relaciones diplomáticas con la Rusia Soviética en el futuro inmediato.

Añade que firmas suizas se preparan ya para hacer extenso comercio con Rusia.

FACILITE EL VACIAMIENTO INTESTINAL
Felaxen
M.R.
FELAXEN constituye un medio eficaz para combatir el estreñimiento. El efecto de FELAXEN es suave y constante. FELAXEN no provoca vómitos ni dolores. Siendo píldoras confitadas con chocolate, FELAXEN es tomado con gusto por niños y adultos.
En todas las farmacias
Frasco de 50 píldoras $ 17.00
Cajitas de 20 píldoras $ 6.50
Aloína y Fenolftaleína
EST. CHILENOS COLLIERE LTDA.

Inserción

PROCESO CONTRA FUNCIONARIOS DEL COMISARIATO

Aclaración del Sindicato de Dueños de Carnicerías.—Actuación del Diputado Máximo Venegas

El H. Diputado D. Máximo Venegas, leyó en la sesión del 30 de noviembre ppdo., varias cartas con las que pretendió intervenir en defensa de funcionarios del Comisariato, afectados por sumarios administrativos, y en dos de ellas se vierten acusaciones totalmente inexactas y calumniosas para nuestro presidente don Pablo León Serrano.

Este Sindicato se hace un deber en declarar que nuestro presidente no ha cometido ni delito ni falta alguna durante el desempeño de los diversos cargos en que le ha tocado actuar y que la Directiva de esta Institución ha visto con suma complacencia la labor que ha realizado al denunciar a las autoridades correspondientes, a funcionarios que valiéndose de sus cargos, han hecho víctima de extorsiones y exacciones al Comercio.

Por las razones expuestas, pedimos a la opinión pública que no se deje impresionar con documentos calumniosos que han sido leídos en el Parlamento con claras finalidades de servicios a clientelas políticas. Por lo demás, salta a la vista, que dichos documentos han sido "fabricados" por los funcionarios denunciados por nuestra Institución.

Las apreciaciones que suscriben los señores Juan Sanhueza y Ramón Palma, presidente y secretario, respectivamente de la Sociedad Industriales del Matadero, en defensa de la actuación funcionaria del señor Luis Gasc Labrín, carecen de todo valor, pues nuestro presidente, don Pablo León Serrano ha aprobado documentadamente al Jefe de la Inspección del Comisariato Departamental, señor Arturo San Cristóbal, y al Fiscal del sumario administrativo correspondiente, cómo el citado Gasc, entendiéndose con los Industriales del Matadero, dejó sin aplicar Decretos del Comisariato, que fijaban precios a las carnes, en perjuicio de nuestro gremio y del público consumidor.

El señor Sanhueza, es y ha sido empleado subalterno del conocido Industrial del Matadero, don Daniel Palma, este último, amigo íntimo del ya citado Gasc. En consecuencia, no ha hecho otra cosa, el señor Sanhueza, que servir los intereses de su patrón.

Haciéndonos cargo de la acusación referente a que nuestro presidente es un revoltoso, debemos manifestar que le consta a los actuales Jefes del Comisariato, que nos merecen plena fe por su honestidad y corrección funcionaria, de que el señor Pablo León Serrano ha cooperado con toda lealtad y altura de miras, con las autoridades públicas, en la solución de los problemas que afectan a nuestro gremio.

Finalmente, hacemos presente que nos ha llamado grandemente la atención de que un señor Diputado del Parlamento chileno, se preste a leer en el seno de la Cámara, documentos suscritos por personas suficientemente conocidas por sus dudosos antecedentes, con el fin de satisfacer a sus correligionarios políticos, enlodando así, el prestigio de un Partido Político, de la propia Cámara de Diputados y de una Institución, seria y prestigiosa, como la nuestra, que cumple con las finalidades sociales que se le fijaron al otorgársele su personería jurídica.

Esta Institución se hace un deber de desautorizar ampliamente las notas que firman el comerciante Pedro Salvo Orellana y Agenor Lucavechy, pues ellas no reflejan el sentir de ningún dueño de Carnicería, en atención a haber sido inspiradas y efectuadas al servicio de bajos intereses personales e inconfesables.

Santiago, 3 de diciembre de 1943.

Manuel Pereira Durán, tesorero; **Raúl Cerda Sepúlveda**, secretario; **Víctor Orellana Fuentes**, **Rubén Ayala A.**

INFORMACIONES GENERALES

EL MINISTRO DE ECONOMIA HARA REBAJAR PRECIOS DE VERDURAS

LOS COMERCIANTES DE MERCADOS NO SON LOS RESPONSABLES DE LOS PRECIOS QUE ALCANZAN ESTOS ALIMENTOS

Una comisión de comerciantes de la Vega Central se entrevistó en la tarde de ayer con el Ministro de Economía y Comercio, señor Fernando Moller, con el objeto de conversar acerca de sus problemas. Los comerciantes manifestaron al Ministro, y demostraron con diversas pruebas evidentes, que ellos no son los culpables de los altos precios que están alcanzando los productos de chacarería, no sólo en la Vega, sino en todos los mercados de la capital.

El Ministro señor Moller expresó posteriormente a los periodistas que la carestía de estos artículos de consumo alcanza precios desproporcionados, debido a una multitud de factores, entre los cuales se pueden citar la existencia de intermediarios, la realización de remates de las mercaderías, la falta de medios de movilización, la distribución deficiente, y la desorganización casi completa de este comercio.

Manifestó que en la próxima semana concurrirá personalmente a la Vega y a otros mercados para imponerse personalmente de las deficiencias y adoptar las medidas que sean necesarias para ir a un inmediato abaratamiento de las verduras, frutas y demás productos alimenticios que en ellos se expenden.

Terminó diciendo a los reporteros que los comerciantes de la Vega se encargarán de entregarle un plan de acción para conseguir los propósitos indicados, el que será detenidamente estudiado de acuerdo con la realidad para tomar las medidas del caso.

EE. PARTICULARES TRATARAN SUS PROBLEMAS EN GRAN CONCENTRACION

EL ACTO DE MAÑANA EN EL TEATRO CAUPOLICAN PROMETE ALCANZAR PROPORCIONES

A las 9.30 horas de mañana, se realizará en el Teatro Caupolicán la concentración de los empleados particulares que febrilmente prepara el Comando Unico Provincial del gremio, para considerar problemas de interés general.

Según noticias llegadas de provincias y pueblos cercanos a la capital hay enorme entusiasmo por concurrir personalmente a oír los interesantes temas que se tratarán el domingo.

INVITADOS QUE ASISTIRAN

Se han hecho invitaciones especiales a las siguientes personas: Ministro del Trabajo, Ministro de Salubridad, presidentes de las Comisiones de Trabajo y Hacienda de ambas Cámaras, H. Senadores y Diputados, vicepresidente ejecutivo de la Caja de Empleados Particulares, vicepresidente del Servicio Médico Nacional de Empleados, subsecretario de Salubridad, inspector provincial del Trabajo, representantes de la prensa local y otras personalidades.

TRANSMISION RADIAL DE ESTA NOCHE

Esta noche, de 20.45 a 21 horas, les corresponderá dirigir la palabra por la C.B. 97, Radio Prat, los compañeros Víctor de la Rosa y Juan Cárdenas.

Además, como ya se ha anunciado, el desarrollo del acto del domingo se transmitirá por C.B. 76 y C.B. 78, Radio Cooperativa Vitalicia con C.B. 130, Radio La Americana en onda larga en cadena con 960, por 31.25 Radio La Americana. Esta transmisión se hará entre las 10 y las 12.30 horas del domingo.

PROGRAMA DEL ACTO

La concentración del domingo estará sujeta al siguiente programa:

1. — Abrirá la concentración don Gregorio Ossa, presidente provincial de la FIEP.

2. — Apelación del sueldo vital para 1944, a cargo de don Eduardo Pizarro, de la FIEP.

3. — Prórroga de la estabilidad del gremio. Hablará don Manuel Miranda, de la CONEP.

4. — Proyecto de jubilación de los empleados particulares, lo abordará don Oscar Rodríguez, de la FIEP.

5. — Sindicalización obligatoria, a cargo de don Víctor de la Rosa, de la CONEP.

6. — Problemas de postguerra, hablará el presidente accidental de la CONEP, don Juan Laporta.

7. — La unidad del gremio, lo tratará don Edmundo Correa, presidente nacional de la FIEP.

8. — Cerrará esta importante reunión el presidente provincial de la CONEP, don Luis Contreras Bañados.

EL PROBLEMA DE LA LECHE SERA RESUELTO POR NUEVO ORGANISMO

SE CREARA EL DEPARTAMENTO DE LA LECHE CON ESTE PROPOSITO

Una importante reunión se realizó en la tarde de ayer en el Ministerio de Economía y Comercio, con el objeto de estudiar el problema de la leche. Presidió el Ministro de Economía y Comercio, señor Fernando Moller y asistieron el Ministro de Salubridad, doctor Sótero del Río; el Subsecretario de Economía, señor Ricardo Heatley y el Jefe del Departamento de Estudios del Ministerio, señor Elías Arce.

Se acordó proponer al Ministerio de Agricultura que tome a su cargo la solución del problema de la leche, mediante la creación de un Departamento de la Leche, que dependerá del Instituto de Economía Agrícola.

El lunes, a las 11 horas, se reunirán nuevamente los mismos Secretarios de Estado y funcionarios ya indicados y asistirá también el Ministro de Agricultura, señor Alfonso Quintana Burgos, con el objeto de acordar los detalles de la creación de este nuevo organismo.

El Gobierno tiene el decidido propósito de resolver a la brevedad posible el problema de la leche. El Departamento de Estudios del Ministerio de Economía y Comercio ha elaborado ya un plan de acción para el nuevo Departamento, que tiende a normalizar la producción, la distribución, la industrialización, el comercio y el consumo de la leche y sus derivados. Este plan se aplicará en un período de cinco años. Se procurará evitar, mediante diversos procedimientos aplicados con muy buenos resultados en otros países, la escasez de leche en invierno y la superproducción en el verano, que es uno de los principales factores del desequilibrio que existe en cuanto a los precios de este alimento. El objetivo principal será aumentar la producción, bajar los precios y generalizar el consumo de leche en todo el país.

SOBRE RECLAMO CONTRA COM. DE ALCOHOLES DE LA 9.a COMISARIA

El Coronel de Carabineros, Prefecto Jefe, señor Ricardo Romero Meza, nos pide la publicación de la siguiente rectificación:

"En atención al artículo publicado en la página 10 del diario LA NACION, del día 12 de noviembre pasado, que se refiere al reclamo interpuesto por el señor José Moyano Garrido contra la Comisión de Alcoholes de la 9.a Comisaría, dependiente de esta Prefectura General, me permito manifestar que el reclamante tergiversó los hechos, y que éstos ocurrieron en la siguiente forma.

El día 6 del mes indicado—más o menos a las 13.40 horas—la Comisión de Alcoholes, compuesta por el Teniente don Luis Berger Astete y los Carabineros Juan Muñoz Devia y Terencio Hermosilla Cabezas, al inspeccionar la cocinería ubicada en la calle General Mackenna N.o 1264, vió en el mostrador dos vasos grandes a medio llenar con vino tinto y algunas medidas que son indispensables para la venta de licor.

Al seguir fiscalizando se asomaron a una pieza contigua al negocio; pero, inmediatamente, se interpuso la esposa del reclamante, quien después de ser interrogada, manifestó que ciertamente tenía oculto en su ropero un jarro con cinco litros de vino para la venta, agregando en forma altanera y violenta que salieran inmediatamente de su habitación particular.

Se encontraban en el momento de la infracción: Gustavo Castillo Serrano, chofer 3.o de Investigaciones; Maximiliano Morales Silva, vigilante de Prisiones, y Fidel Rojas San Martín, comerciante, quienes fueron testigos del procedimiento de la Comisión de Alcoholes, y que, al ser interrogados, manifestaron que ésta había procedido en forma correcta y que en ningún momento empleó violencia ni palabras groseras para con María Peña Cordero, esposa del señor José Moyano.

En consecuencia, el referido artículo no está de acuerdo con la realidad como ocurrieron los hechos, pues la Comisión de Alcoholes actuó conforme a derecho, dentro de las atribuciones contempladas en la Ley de Alcoholes N.o 1,000, de fecha 24 de marzo de 1943, publicada en el "Diario Oficial", N.o 19.528, de 6 de abril de 1943, por cuyo motivo solicito del señor Director se sirva disponer se efectúe la rectificación correspondiente".

INTENDENTE INTERINO DE ATACAMA SE NOMBRO A DON EDUARDO VELOSO

Se dió curso a un decreto del Ministerio del Interior por medio del cual se designa Intendente Interino de la Provincia de Atacama, al Secretario Abogado de la referida Intendencia, señor Eduardo Enrique Veloso, en reemplazo del señor David Jiménez Gibson, cuya renuncia fué aceptada por el Gobierno.

¡ATENCION!
?
10.000
PARACAIDISTAS
sobre Santiago el lunes 6 de Diciembre a las 12 del día
NO LO OLVIDE
EL LUNES

ESTAMPILLAS CONMEMORATIVAS DE LA TOMA DEL ESTRECHO DE MAGALLANES

SU EMISION SE AUTORIZO AYER PARA RENDIR HOMENAJE A LOS HOMBRES QUE OCUPARON Y CREARON LA RIQUEZA DE ESOS TERRITORIOS

La Secretaría General de Gobierno entregó ayer a la prensa la siguiente información:

"Por iniciativa del Presidente de la República, que desea enaltecer la memoria de los hombres ilustres que han servido al país, ausente de todo partidismo político, y con el fin de mantener el nexo que nos úne al pasado, se ha dictado hoy un decreto que autoriza una emisión de estampillas postales, conmemorativas de la definitiva ocupación del Estrecho de Magallanes, ordenada por el Gobierno de Chile hace cien años.

Numerosos pueden ser los chilenos y extranjeros beneméritos que han aportado generosamente su esfuerzo en esa magna obra, que tanto preocupara al general don Bernardo O'Higgins, de incorporar en forma real dentro del territorio nacional esa inmensa región austral del continente, que hoy alcanza hasta el mismo Polo Antártico y cuyo centro vital debía ser el histórico Estrecho descubierto en 1520.

En la imposibilidad material de recordar a todos ellos, el Gobierno acordó que la nueva emisión filatélica se hiciese en los cuatro tipos más usuales y destinar cada uno de ellos a individuos del más acentuado carácter por su pública actuación en el hecho que se conmemora y en el desarrollo de la misma región.

Las estampillas de quince centavos llevarán la efigie del mariscal don Manuel Bulnes, Presidente de Chile, que ordenó la ocupación del Estrecho; llevarán la estampa del jefe naval de la expedición realizada hace cien años, comandante don Juan Williams Wilson, las de treinta centavos; las de cuarenta, están destinadas para la figura militar del general don Diego Dublé Almeida, gobernador del inmenso territorio en difícil momento, creador de la riqueza ganadera regional y de las principales actividades industriales y comerciales; y las de un peso, recordarán la figura aguerrida del coronel don José de los Santos Mardones, fundador de la ciudad de Punta Arenas, núcleo central de la vida magallánica."

Por nuestra parte, podemos informar que el decreto en referencia ya fué cursado en el Ministerio del Interior y se faculta por medio de él a la Superintendencia de Especies Valoradas para que inicie de inmediato la emisión de las estampillas correspondientes

Estamos en situación de agregar que se lanzará un tipo de estampilla del valor de un peso ochenta centavos, que llevará grabado el Mapa del Estrecho de Magallanes.

INTERCAMBIO COMERCIAL ENTRE CHILE Y ECUADOR

El Embajador del Ecuador ante el Gobierno de la Moneda, Excmo. señor Homero Viteri Lafronte, sostuvo una larga entrevista en la mañana de ayer con el Ministro de Relaciones Exteriores, don Joaquín Fernández.

Según nuestras informaciones, el diplomático conversó especialmente acerca del intercambio comercial de su país y el nuestro y la forma de acrecentarlo.

REMATE FISCAL

El 20 de Diciembre de 1943, a las 11 horas, y ante la Junta de Almoneda de Santiago, en la oficina del Tesorero Provincial, se procederá al remate en pública subasta de las siguientes propiedades fiscales:

1.o Propiedad en Maipú, calle Chacabuco 363|83; mínimo: $ 10.800; garantía: $ 1.500.

2.o Propiedad en Peumo, calle Walker Martínez s|n.; mínimo: $ 2.700; garantía: $ 500.

3.o Propiedad en Santiago, calle Vera N.os 438|40; mínimo: $ 50.000; garantía: $ 5.000

4.o Sitio en Providencia, Avenida Suecia 423, con 15 metros de frente; mínimo: $ 100.000; garantía: $ 10.000.

5.o Propiedad en Providencia, Avenida Suecia 433, con 18 metros de frente; mínimo: $ 129.600; garantía: $ 10.000.

6.o Sitio en Ñuñoa, calle Capitán José Luis Araneda s|n., próximo a Irarrázaval; mínimo: $ 53.300; garantía: $ 5.500.

7.o Fundo "Las Pataguas", de 56 hectáreas aproximadamente, situado en la comuna de Pichidegua, del Departamento de San Vicente de Tagua Tagua; mínimo: $ 213.600; garantía: $ 25.000.

Todos los precios en que se subasten las propiedades llevan un impuesto del 10 o|o sobre el monto de la adjudicación y del 2 o|o de comisión de martillo.

Bases y antecedentes, en el Departamento de Bienes Nacionales, Teatinos 254, cuarto piso, Sección Catastro.

EL JEFE DEL DEPARTAMENTO DE BIENES NACIONALES

ARGENTINA CONDECORA AL EXCMO. SEÑOR RIOS Y AL CANCILLER SEÑOR FERNANDEZ

SE TRATA DE LAS PRIMERAS Y MAS ALTAS INSIGNIAS DE LA NUEVA ORDEN DE "EL LIBERTADOR SAN MARTIN"

PRESIDENTE RAMIREZ ENVIA CARTA AUTOGRAFA A S. E.

El Embajador de Argentina, Excmo. señor Carlos Güiraldes, visitó en la mañana de ayer al Ministro de Relaciones Exteriores, don Joaquín Fernández Fernández, con el objeto de hacerle entrega, en representación de su Gobierno, del diploma correspondiente a la condecoración de la Orden de "El Libertador San Martín", que le fuera otorgada en el Grado de Gran Cordón, durante la reciente visita del Canciller a la capital argentina.

El Excmo. señor Güiraldes acordó ayer con el señor Fernández, que en una fecha próxima, él hará entrega personalmente al Presidente de la República, Excmo. señor Juan Antonio Ríos, en una ceremonia especial, el diploma que le otorga el Collar de la misma Orden. Al mismo tiempo, pondrá en manos del Primer Mandatario, una carta autógrafa que le envía el Presidente de la República Argentina, Excmo. señor general don Pedro P. Ramírez.

Es necesario destacar que la Orden de "El Libertador San Martín" es de reciente creación, pues fué instituída el 17 de agosto del año en curso.

Además, las primeras condecoraciones otorgadas, las únicas hasta este momento y en los grados más altos, son las que el Gobierno argentino ha resuelto entregar al Excmo. señor Ríos y al Canciller señor Fernández.

Sabemos que el Ministro de Relaciones agradeció cordialmente al Excmo. señor Güiraldes este gesto del Gobierno del país hermano, en su nombre y en el del Excmo. señor Ríos.

Tuvimos conocimiento de que en la entrevista de ayer, el Excmo. señor Güiraldes conversó también con el Canciller don Joaquín Fernández acerca de importantes asuntos relacionados con los estudios sobre Unión Aduanera, importación de ganado argentino, exportación de productos chilenos a la Argentina y otros problemas comerciales de interés para los dos países.

ENTRE EL PERSONAL DE "LA NACION"

Manifestación ofrecida en la tarde de ayer por el personal de Talleres de LA NACION a don José Emiliano Pino con motivo de haber obtenido su jubilación después de 30 años de servicios, de los cuales 27 trabajó en este diario

SUECIA PROTESTA ANTE ALEMANIA POR LA DEPORTACION DE NORUEGOS

PROFESORES Y ESTUDIANTES DE OSLO HAN SIDO EXPULSADOS POR LOS NAZIS

En la mañana de ayer se entrevistó con el Subsecretario Subrogante de Relaciones Exteriores, señor Fernando Gacía Oldini, el Encargado de Negocios de Suecia, Honorable señor Folke Wennerberg, a quien hizo entrega de una nota de protesta de su Gobierno, enviada al de Alemania, en relación con la deportación de profesores y estudiantes de la Universidad de Oslo, en Noruega.

La Legación de Suecia nos proporcionó a su vez el siguiente comunicado sobre el particular:

"El Ministro de Relaciones Exteriores de Suecia ha entregado al representante diplomático de Alemania en Estocolmo la siguiente nota protesta:

"El Gobierno de Suecia se ha enterado con sorpresa de las medidas adoptadas en contra de los profesores y estudiantes de la Universidad de Oslo.

El Gobierno se siente íntimamente obligado a requerir, con urgencia, que estas medidas sean suspendidas. Esta petición se refiere a la resolución tomada de deportar a esos profesores y estudiantes, de Noruega.

El Gobierno de Suecia, en beneficio de las relaciones futuras de ambos países, apela al Gobierno alemán, coincidiendo en ello con un fervoroso anhelo de su pueblo".

LAS UNIDADES DE ARTILLERIA CELEBRAN HOY EL DIA DEL ARMA

CEREMONIA EN EL CLUB MILITAR

Hoy se efectuará en todo el país la celebración del Día de la Artillería, de acuerdo con los programas confeccionados por cada unidad.

En esta capital, a las 9 horas, el Inspector de Artillería General don Víctor Labbé, acompañado de altos oficiales del arma, colocará una corona de flores en la tumba del General don José M. Borgoño, distinguido jefe de nuestro ejército, que tuvo una destacada actuación durante su vida militar.

A las 11.45 horas, en el Club Militar, se llevará a efecto la ceremonia de entrega de dos cuadros que obsequian los artilleros a esta institución; uno de ellos es de la batalla de Maipo, obra de Fray Pedro Subercaseaux, y el otro, de Santa Bárbara, pintado por Joseph [illegible]ein.

GENERAL D. VICTOR LABBE

Esta ceremonia será presidida por el Ministro de Defensa Nacional, General señor Oscar Escudero, y asistirán delegaciones de las diversas unidades militares. Hará uso de la palabra para entregar estos obsequios, el general señor Vidal.

Una batería del Regimiento de Artillería Montada rendirá los honores correspondientes.

NINGUNA DISPOSICION QUE IMPIDA LA EXPORTACION DE GANADO ARGENTINO A CHILE

HA DICTADO EL GOBIERNO DEL PAIS TRASANDINO.—DESMENTIDO OFICIAL DE LA EMBAJADA

La Embajada de la República Argentina nos ha enviado el siguiente comunicado oficial:

"Ante la publicación de informaciones según las cuales el Gobierno Argentino habría prohibido la exportación de ganado en pie a Chile, el Embajador Carlos Güiraldes, nos manifiesta que puede desmentir oficialmente esas noticias, pues el Gobierno argentino no ha dictado ninguna disposición que impida la exportación de ganado a este país".

DIRECTIVA DEL AUTOMOVIL CLUB DE CHILE CON EMBAJADOR DE EE. UU.

EXPUSO SU SENTIR ANTE EL PROBLEMA DE LA DISTRIBUCION DE LA BENCINA EN EL PAIS

El Presidente del Automóvil Club de Chile, don Tomás Eduardo Rodríguez, acompañado de los Directores de la Institución señores Rodrigo García L., Ignacio [illegible]az Muñoz S. y Oscar Tenhamm y junto con los señores Francisco Echenique y Manuel Baraona: Directores de la Asociación Chilena de Comerciantes e Industriales en Automóviles, fueron recibidos amablemente por el Embajador de los Estados Unidos, Excmo. señor Claudio Bowers.

El objeto de la visita de los señores nombrados era conocer el sentir de la Embajada sobre la actual posición del problema de la bencina en lo relacionado con la distribución en este combustible en el país y especialmente su repercusión en los automóviles particulares afectados por las últimas restricciones. A este respecto, pueden declarar lo siguiente:

PRIMERO.— El señor Embajador manifestó que una vez fijadas las cuotas para Chile, la Embajada no tiene intervención alguna en el racionamiento de la gasolina en el país, esto es dijo "problema exclusivo de Chile".

SEGUNDO.— A una pregunta de la Delegación, sobre si la mayor o menor cuota de bencina está condicionada a la forma de racionamiento de ella, manifestó no existir ninguna condición a este respecto ni es especial a lo que se refiere a automóviles particulares, y

TERCERO.— Interrogado el señor Embajador sobre las posibilidades futuras de aumento o disminución de la cuota para Chile declaró que la cantidad de bencina que se entregaría al país tenía relación exclusiva con las circunstancias de la guerra.

PRESENTO RENUNCIA GENERAL D. FROILAN ARRIAGADA HERRERA

En la tarde de ayer sostuvo una larga entrevista con el Ministro del Interior, señor Osvaldo Hiriart, el Director General de Transporte y Tránsito Público, señor Waldo Palma, para tratar sobre diversos aspectos del problema de la movilización en la capital.

En relación con esta materia, se nos informó que ayer fué entregada al Gobierno la renuncia que formula de su cargo de Presidente de la Comisión de Movilización de Santiago, el general don Froilán Arriagada Herrera.

Supimos, asimismo, que aún no se ha adoptado ninguna resolución sobre esta determinación del general señor Arriagada, la que será resuelta por el Presidente de la República.

HOMENAJE AL POETA PABLO NERUDA

A las 10 de la mañana del miércoles 8 del presente se llevará a efecto en el Teatro Municipal, el acto de recepción que la Alianza de Intelectuales de Chile ofrecerá al poeta Pablo Neruda, fundador de la AICH, con participación de personalidades intelectuales, políticas, sociales y la colaboración de la CTCH., y de los españoles residentes.

Pablo Neruda, dictará una conferencia cuyo tema será "Viaje alrededor de mi poesía". A continuación de la velada se servirá un almuerzo en la Quinta Asturias, de Tobalaba.

El acto del Teatro Municipal será gratuito, y las adhesiones para el almuerzo se reciben en Librería Nascimento, Mundi, Lope de Vega y Unión para la Victoria.

SITUACION PLANTEADA POR PANIFICADORES DE VIÑA DEL MAR

Al Ministerio del Trabajo fué sometido por el Comisariato General de Subsistencias y Precios un pronunciamiento acerca de la situación planteada por los obreros panificadores de Viña del Mar, a fin de que se prohiba en dicha ciudad la venta del pan elaborado en Valparaíso. Los interesados en esta medida han aducido el hecho de que esta competencia les disminuye sus posibilidades de trabajo, aparte de otras derivaciones que afectan al interés de dichos obreros en el orden social y económico.

El Ministerio del Trabajo, al responder al Comisariato, está de acuerdo con la petición aludida, pues hace presente, entre otras consideraciones, que se estaría burlando el propósito del Gobierno de suministrar bencina para aquéllas necesidades indispensables, ya que el combustible entregado para el reparto del pan en Valparaíso estaría utilizado de esta manera en Viña del Mar.

HORROROSO CRIMEN EN EL SAN CRISTOBAL

En el curso de las próximas 24 horas se espera que sean detenidos los autores de un horroroso crimen cometido en el Cerro San Cristóbal en la tarde de anteayer jueves, en la persona del joven Carlos Loenzar, de 21 años a quien acompañaba la señorita Elba Coeller, de 19 años, la que quedó en grave estado.

Averiguaciones practicades por Investigaciones han permitido deducir que los asaltantes atacaron a las víctimas por la espalda, valiéndose para ello de piedras de gran tamaño. Una de éstas, lanzada con particular furia, dejó inconsciente al joven Loenzar en quien se ensañaron los victimarios machacándole el cráneo hasta causarle la muerte. En seguida los criminales se abalanzaron sobre la joven y la apedrearon hasta aturdirla, dejándola gravemente herida.

Debido al estado pre conmocional en que se encuentra la señorita Elba Coeller no ha sido posible arrancarle declaraciones que permitan precisar en sus detalles las circunstancias que rodearon la perpetración de este odioso crimen. Los delicuentes despojaron a sus víctimas de algunas de sus ropas de vestir y objetos de valor personal que llevaban consigo. Debido a que los delicuentes desestimaron llevarse algunos documentos personales del joven Loenzar Investigaciones logró encontrar huellas digitales de los victimarios que permitirán detenerlos en corto plazo.

A cargo de la investigación de este hecho está el Prefecto Jefe de Investigaciones de Santiago, señor Eustaquio Canales con quien colaboran destacados detectives de la Prefectura local.

EN ENERO SE IMPLANTARA EL CORTE UNICO DE PAN

El Instituto de Economía Agrícola en su sesión extraordinaria celebrada ayer, acordó implantar desde el 1.o de enero de 1944 el corte único del pan en Santiago y Valparaíso, en los tipos de 1|4 y 1|8 de kilo.

El Instituto declara a este respecto que el corte único del pan, en la forma resuelta, permitirá una elaboración de mejor calidad y, al mismo tiempo, asegurará un control más efectivo sobre los precios oficiales fijados.

BODAS DE ORO COMERCIALES

SIR WOODMAN BURBIDGE, BART., C. B. E.

Hace hoy exactamente cincuenta años que entró a trabajar en la firma Harrods Limited en Londres un hombre de 21 años, lleno de entusiasmo y espíritu de trabajo. Dirigía a la sazón esa importante tienda hoy mundialmente conocida, su padre Sir Richard Burbidge, quien había ingresado dos años antes a dicha firma fundada en 1889. Aquel joven de entonces es hoy Sir Woodman Burbidge Bart, C. B. E., que a pesar de los 71 años que cumple el 7 de este mes conserva joven su espíritu de trabajo de directiva inteligente y experimentada a través de 50 años de fructífera labor.

A los ocho años de ingresar en Harrods había demostrado méritos sobrados para reemplazar en el puesto de Gerente General a su ilustre padre. Años más tarde, en 1917, el Directorio de la Compañía lo incorporó en su seno y en ese mismo año fué designado Director Gerente. Fué así que cuatro años más tarde el Directorio lo nombró Presidente con retención del cargo anterior. Ya cumplidos los 63 años, en 1935 presentó su renuncia a la parte ejecutiva como Director Gerente, pero reteniendo la presidencia del Directorio que continúa ocupando al cumplir 50 años al servicio de esta importante empresa.

La famosa tienda Harrods de Londres tuvo un desarrollo fantástico bajo el dinámico espíritu emprendedor y visionario de Sir Woodman, y a él se debe que este nombre figure entre los más destacados en su género en el mundo.

El hijo de Sir Woodman, Mr. Richard, ingresó a dicha empresa en 1920 ocupando hoy día el puesto de Director Gerente, constituyendo esto una tradición de familia.

Aparte de ser vastamente conocido dentro de las esferas comerciales, Sir Woodman integró en varias oportunidades comisiones gubernamentales en el Reino Unido como Consejero en las siguientes ocasiones: formó parte del Consejo Administrativo del Ministerio de Abastecimientos y Municiones en el año 1916; dos años más tarde el mismo Ministerio lo designó para integrar el comité de Investigaciones de Condiciones de Trabajo. Mr. Winston Churchill, hoy Primer Ministro del Reino Unido, siendo en esa época Ministro de Abastecimientos y Municiones, fué quien lo designó para esas delicadas funciones.

En mérito de su eficaz desempeño en estas comisiones, Su Majestad el Rey Jorge V le impuso la orden de "Comandante del Imperio Británico" (C. B. E.) que ostenta en su nombre.

En 1932, siendo Primer Ministro Mr. Ramsay Mac Donald, fueron requeridos sus valiosos servicios para formar parte de la Subcomisión de Asesoramiento Económico, cooperando en forma eficaz en el establecimiento de la política del Gobierno durante la crisis por la cual atravesó el Reino Unido en aquel entonces.

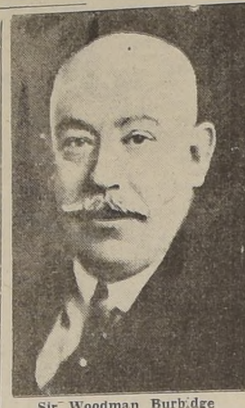

Sir Woodman Burbidge

Sir Woodman es un gran admirador de Sud América, y en lo que se refiere a nuestro país, conoce todas sus inquietudes y progresos, pues es Presidente del Directorio de "The Chilian Stores (Gath & Chavez Ltda.), establecida desde 1910 en Santiago con sucursales en Valparaíso y Concepción, y el desarrollo que los negocios que esta importante firma ha tenido en Chile se debe a las sabias directivas que él continuamente le imprimió. Es también Presidente del Directorio de "The South American Stores (Gath & Chavez Ltda.), que en la Argentina cuenta con dos hermosos edificios en la capital, en la calle Florida, y dicinueve sucursales establecidas en diferentes ciudades de esa República como también, lo es de la Casa "Harrods (Buenos Aires) Limited", que posee un regio local de ventas, también en la calle Florida, dedicándose con preferencia a las más alta calidad, la que fundó en 1913 a raíz de un viaje que hizo a la Argentina.

Muy frecuentes viajes ha hecho Sir Woodman Burbidge a Chile y Argentina y el progreso que han alcanzado estas tres empresas en los dos países hermanos se deben al marcado optimismo y cariño que Sir Woodman ha profesado siempre por estos mercados.

Ante tan magno acontecimiento, poco común en los anales comerciales, los Jefes de Harrods Ltd. festejan hoy en Londres, en una forma íntima debido a los acontecimientos mundiales, las bodas de oro comerciales del Presidente del Directorio, a quien le profesan un respetuoso cariño.

En nombre de todo el personal de Gath & Chaves en Chile, la Gerencia General ha hecho llegar a Sir Woodman un conceptuoso cable de felicitación y adhesión, extensivo a su distinguida familia.

¡UN PROGRAMA MARINERO!
TODOS LOS DIAS
DE 8.30 A 9 A. M
RADIO DEL PACIFICO
C. B. 114

TRIBUNALES DE JUSTICIA

MOVIMIENTO DE AYER

CORTE DE APELACIONES

Primera Sala. Relator señor Hermosilla.— 1 contra R. Guajardo, confirmada con declaración; 2 contra J. Miranda y otro, confirmada; 3 contra F. G. Soto y otro, confirmada; 4 contra A. Torres y otro aprobada; 5 contra M. Guerrero, confirmada, 6 contra R. A. Poblete, confirmada; 7 contra M. Palma, confirmada; 8 contra L. Figueroa, confirmada con declaración, 9 contra O. San Martín, confirmada; 10 contra A. Romeo, mandada completar; 11 contra H. León, confirmada; 12 contra F. Salas, confirmada; 13, 17 y 19, suspendidas; 14 contra C. Zambelli, acuerdo y diligencias; 15 contra A. Sirvent, confirmada; 16 contra R. Barahona, confirmada con declaración; 18 contra C. Verdugo, confirmada con declaración: 20 contra O. Díaz, confirmada; 21 contra V. Lombera, confirmada con declaración; 22 contra A. del C. Vivanco y otros, aprobada; 23 contra L. A. Rojas, aprobada; 24 contra H. Zavala, aprobada; 25 contra F. J. Cornejo, aprobada; 26 muerte de E. Cisternas, aprobada; 27 robo a M. Lecaros, aprobada. Agregada contra G. Córdova y otros confirmada; contra A. Flores y otro, revocada.

Segunda Sala. Relator señor Velásquez.— 1 A. Sepúlveda con J. Tapia revocada; 2 contra R. González, confirmada; 3 contra A. Segovia y otro, acuerdo. Las demás no vistas o suspendidas. Agregada: contra M. Pizarro, confirmada. Fallada del acuerdo, E. Otaiza y otro con Fisco, confirmada.

Tercera Sala. Relator señor Eyzaguirre.— 1 tramite; 2 J. Pinochet con I. Poblete y otro, acuerdo. Las demás no vistas. Agregada: contra L. Herrera y otro, revocada; contra L. A. Torres, confirmada. Recurso amparo de B. Guerra, sin lugar. Acuerdo: Saragoni con Línea Aérea Nacional. Alegaron: en la agregada 1, don Arturo Flores Conejeros, revocando; en la 1, don Antonio Zuloaga Villalón con don Raúl Varela; en la 2, don Samuel Fernández Montalva, revocando, con don Alfredo Avalos, confirmando.

Cuarta Sala. Relator señor Ortiz.— 1 contra D. Moya y otro, aprobada; 2 contra H. Vergara, confirmada; 3 contra G. García confirmada; 4 contra J. Villalobos, acuerdo; 5 J. Pico contra O. Schnake acuerdo; 6 contra F. Palma, acuerdo; las demás no vistas. Agregada: contra J. Muñoz y otros, confirmada y revocada; contra E. Camus y otros, confirmada. Acuerdo, la continuación Schwaitzer contra Herrera y otros. Fallada del acuerdo: L. Martínez contra R. Patiño confirmada. Alegaron; en la agregada 1, don Arturo Flores Conejeros, revocando; en la agregada 2, don José Edmundo Leiva, confirmando con declaración; en la 4, don José Edmundo Leiva; en la 5, don Pedro Bórquez O. revocando; en la continuación, don Zorobabel Rodríguez con don Carlos Vicuña.

Quinta Sala. Relator señor Pemjean — 2 G. Greve con A. Sánchez, confirmada con declaración: 3 Fisco con Suc. Cárdenas, aprobada; 4 A. Ovalle con E. González, confirmada; 5 Soc. Artesanos y S. M. con Fisco, confirmada; 6 B. Aravena con F. Córdova revocada; 7 trámite; 8 F. Caroca con H. Quiroga, confirmada; 8 M. Moure recurso hecho, ha lugar al recurso; 12 A. Rubio con M. I. Risso acuerdo diligencias; 13 M. Cabieses con M. L. Donoso, aprobada; 14, M. Sotomayor con J. Espinoza, aprobada: 15 Liq. Soc. S. Aldunate y otros, con L. Tritini, ha lugar prescripción; 15 T. Vial y otros con E. Cifuentes, alegatos pendientes; 18 mal anunciada. Las demás no vistas o suspendidas. Agregada: contra A. Navarro y otro confirmada; contra S. Camus y otros, confirmada. Alegaron: en la 3, don Armando Maza; en la 4 don Carlos Zulueta; en la 5, don Antonio Pinto; en la 12, doña Sara Guzmán Pérez con don Germán Gasman; en la 14 don Nicanor Elgueta; en la 15, don Darwin Rossel; en la 16, don Carlos Alvarez con don Germán Gasman.

Sexta Sala. Relator señor Matte. — Las de la tabla no vistas o suspendidas. Agregada: contra G. Lambert confirmada. Alegatos pendientes. Seckel con Suc. H. Ceppi. Fallada del acuerdo: contra J. Pérez confirmada; R. Gallardo contra G. Arqueros, confirmada.

NUEVO CAPITAL DE TRESCIENTOS SETENTA MILLONES DE PESOS TENDRA LA C. AGRARIA

TAMBIEN SE ARBITRARA LA FORMA DE REMEDIAR SUS NECESIDADES URGENTES DE DISPONIBILIDADES

El Gobierno ha venido preocupándose, con especial interés, de la situación que se le ha presentado a la agricultura debido a la falta de recursos de la Caja de Crédito Agrario para hacer frente a las necesidades agrícolas más urgentes.

Desde luego, debido a la buena voluntad del Presidente y Consejo del Banco Central, se han solucionado en forma satisfactoria las dificultades que se habían presentado para que la Caja pudiera hacer uso del total del margen de descuentos y redescuentos de que goza en el Banco. Las gestiones a este respecto del Vicepresidente Ejecutivo de la Caja Agraria, señor Arturo Riveros, apoyadas por el Ministro de Agricultura, señor Alfonso Quintana Burgos, han obtenido pleno buen exito.

CAPITAL PROPIO

La vieja aspiración de la agricultura nacional en orden a que la entidad llamada a proporcionarle créditos a bajo interés y largos plazos, cuente con capitales propios, se encuentra también a punto de cristalizar en un proyecto de ley que estudia el Ministro de Agricultura en unión del de Hacienda, por encargo especial del Presidente de la República.

Se trataría, según nuestras informaciones, de entregar a la Caja el total de las sumas que ésta descuenta en el Banco Central, y que alcanza a 370 millones de pesos. El Fisco se haría cargo del pago de estos fondos al Banco en forma que no signifique gravamen excesivo para los presupuestos anuales.

El proyecto de ley respectivo se enviaría en la presente legislatura extraordinaria, a fin de que sea tratado en el carácter de urgente. Se anticipa que, en los círculos parlamentarios, existe el mejor ambiente para dar, definitivamente, a la agricultura los fondos necesarios para el fomento de su producción, ya que la industria agrícola será da en la postguerra a una tensificación insospechada de diversas ramas industriales.

NECESIDADES URGENTES

También el Gobierno rá las necesidades urgentes disponibilidades para los gastos cosechas y adquisiciones de millas para la proxima tem da de siembras.

Al efecto, se hará uso de ley que autorizó a la Caja ria para recibir depósitos de Caja Nacional de Ahorros y Caja de Amortizacion, con la rantía del Estado, y el Banco tral, por su parte, le oto préstamos inmediatos. En se reunirán alrededor de cin ta millones de pesos para los embolsos más urgentes.

Todas estas medidas res al propósito del Presidente República de fomentar la ducción agrícola.

EL LUNES REASUMIRA EXCMO. SEÑOR RIOS

En la Secretaría General de Gobierno se nos informó ayer que el Presidente de la República, Excmo. Sr. Juan Antonio Ríos, sigue mucho mejor del resfrío que le afecta.

Es probable que el Primer Mandatario se levante hoy, pero no reasumirá sus altas funciones sino hasta el lunes próximo.

Durante el día de ayer, el Excmo. señor Ríos recibió la visita de Ministros de Estado, parlamentarios y amigos personales.

EL NUNCIO APOSTOLICO SALUDO AL CANCILLER

En la mañana de ayer visito al Canciller don Joaquín Fernández, el Nuncio Apostólico, Excmo. Monseñor Maurilio Silvani, con el objeto de presentarle sus saludos después de la jira continental realizada.

El Decano del Cuerpo Diplomático no había podido saludar anteriormente al señor Fernández, por encontrarse ausente de la capital.

AUN NO APARECE EL JOVEN VASCO, SR. VICENTE ZAVA

HOY DEBIA CELEBRARSE SU MATRIMONIO LIGIOSO.—SIGUEN LAS CONJETURAS

Continúa en el más profundo misterio la suerte que pueda haber corrido el señor Vicente Zavala, joven vasco que el sábado pasado, esto hace justamente una semana, contrajo matrimonio civil con la señorita Aurora González Carranza, y desde entonces no ha regresado a su hogar.

Como ha informado LA NACION, en forma exclusiva, el señor Zavala se casó a las 9.15 horas del sábado 27 de noviembre con la mencionada señorita, que es de nacionalidad española, después de lo cual se dirigió, como de costumbre, a su oficina en la Compañía de Seguros "La Federal". Ya en su trabajo, recibió alrededor de las 11 horas un llamado telefónico. El señor Zavala solicitó permiso de sus jefes para ausentarse por breves momentos de su trabajo y desde que lo hizo, no se sabe nada de él.

Su extraña desaparición está rodeada de circunstancias que

Sr. Vicente Zava

permiten creer que ella deba a su propia volunt margen para formular suerte de conjeturas.

Tanto personal de In ciones, como amigos pe del señor Zaxala, cooper ra dar con el paradero ven Zavala; pero hasta sus gestiones no han te sultados satisfactorios.

Para hoy sábado esta da la celebración del nio religioso del señor y no obstante que, por litud de criterio para la misión informadora prensa, no nos ha sido contar con la cooperación los familiares directos de aparecido, para allegar nocimiento del público dentes y datos que permi clarecer con rapidez las tancias determinantes extraña ausencia, abriga esperanza de que ésta sible esclarecerla con el so generoso de nuestros res.

La desaparición del se vala se suma a las mu casi diariamente son de das a Investigaciones; pe las circunstancias que cedieron, las que hacen tir la suya con contorn apasionante interés.

LA NACION reitera mado anterior a sus en cuanto a que les sean dos cualquier detalle o cia que de alguna mane recta o indirectamente tan dar una luz en este ro enigma que encierra traña desaparición de Zavala.

CONCURSO

El 13 de Diciembre del presente año se verificará en la Tesorería Provincial de Santiago un concurso para seleccionar personal destinado a ocupar las vacantes que se vayan produciendo en el servicio.

Para tomar parte en este concurso se requiere lo siguiente:

1.o—No tener menos de 18 años ni más de 30, comprobado con el respectivo certificado de nacimiento;

2.o—Acreditar, con certificados, haber rendido satisfactoriamente el 2.o año de segundo grado de educación comercial o 5.o año de humanidades;

3.o—Acreditar honorabilidad y muy buena conducta, con certificados otorgados por los establecimientos educacionales, donde los interesados cursaron sus estudios o por las instituciones o empresas comerciales donde hubieren prestado sus servicios;

4.o—Acreditar haber cumplido con la Ley de Servicio Militar;

5.o—Saber dactilografía;

6.o—Acompañar el carnet de identidad.

Todos estos documentos deben entregarse en la Secretaría de la Tesorería Provincial de Santiago los días Lunes 6, Martes 7 y Jueves 9 del mes en curso, de 15 a 18 horas.

Se hace presente a los concursantes que rindan sus pruebas satisfactoriamente, que se les exigirá certificado médico que acredite buena salud.

EL TESORERO PROVINCIAL DE SANTIAGO

Inserción

RECTIFICACION A DON MAXIMIANO ERRAZUR

En un folleto titulado "Mi respuesta a una difamación", suscrito por don Maximiano Errázuriz, que llegó accidentalmente a mis manos y que el "Diario Ilustrado", de ayer, inserta íntegramente es aludida la Sociedad Anónima Comercial Saavedra Bénard de la cual soy Presidente, en términos que me obligan a formular una declaración completa sobre las relaciones que hemos mantenido con la Sociedad de Importación y Exportación Ltda., y con el socio de ella señor Maximiano Errázuriz.

Esas relaciones han sido de dos órdenes y a ellas me refiero más adelante.

CREDITOS

En los meses de abril y mayo del año en curso, la Sociedad de Importación y Exportación Ltda. solicitó y obtuvo de nosotros créditos de cierta importancia, en letras. Al vencimiento de la última de ellas, por noventa y dos mil y tantos pesos, el 17 de agosto del año en curso, representantes de la Sociedad se acercaron al Gerente de nuestra oficina de ventas en Santiago solicitando una prórroga, que fué concedida por él sobre la base de un abono de 50 o|o.

Antes de formalizar la operación, se acercó a mi oficina don Maximiano Errázuriz y solicitó la prórroga de la misma obligación, mediante el abono de 10 por ciento, que le concedí en atención a que él me la pedía.

Cabe señalar que en ningún momento el señor Errázuriz me hizo saber que existía ya una estipulación de prórroga mediante el abono del 50 o|o, entre su Compañía y Saavedra Bénard.

Al vencimiento, en octubre de este año, de la nueva letra que se extendió, la Sociedad de Importación y Exportación Ltda. insistió en mayores facilidades, que no se le otorgaron en atención a que no habíamos podido conseguir un estado de situación financiera del negocio, no obstante nuestras reiteradas exigencias.

APOYO FINANCIERO A LA SOCIEDAD

A mediados de julio del año en curso, don Arturo Phillips, Vicepresidente de S. A. C. Saavedra Bénard, me pidió que estudiara los negocios de la Sociedad de Importación y Exportación Ltda. y de su filial, la Compañía Química Industrial y Metalúrgica Ltda., con el objeto de establecer si nos sería conveniente entrar a ese negocio, sobre la base de tomar la distribución de sus productos.

Con motivo de esto, don Maximiano Errázuriz vino a mi oficina y me propuso que entráramos al negocio mediante el aporte de 7 a 9 millones de pesos, a lo que respondía que haría hacer por nuestro personal los estudios correspondientes.

El señor Errázuriz mandó después a entenderse conmigo al gerente de su Sociedad, señor Roberto J. Midiere, a quien puse en contacto con personal de nuestros Departamentos Comerciales y a quien pedí, además, un estado de situación, a esa fecha de la Sociedad que representaba, ofreciendo enviármelo a la brevedad posible.

Nuestro personal visitó por una sola vez la Fábrica en San Bernardo, y luego inició las consultas correspondientes a nuestras oficinas de venta a través del país, sobre las posibilidades de colocar los productos de la Sociedad que solicitaba nuestro concurso.

Nunca llegó el caso de mandar tasadores.

En numerosas oportunidades, el señor Errázuriz se acercó a nuestras oficinas pidiendo un rápido pronunciamiento de nuestra parte, y en todas ellas se le manifestó que no podíamos adelantar opinión alguna mientras no se terminaran los estudios iniciados y no tuviéramos en nuestro poder el estado de situación financiera pedido al señor Midiere. El señor Errázuriz me ofreció en una de esas ocasiones, obtener de este último el inmediato envío de ese importante antecedente.

En ningún momento ha podido, en consecuencia, el señor Errázuriz considerar como un hecho que Saavedra Bénard iba a participar en el negocio, y mucho menos a adquirirlo, de lo que nunca se habló.

De las encuestas realizadas a traves de nuestras ofic gamos a la conclusión que gocio estaba muy expues competencia de otras y que de ninguna mane venía a nuestros intere

En atención a esto y al hecho que el señor no cumplió nunca su ofrec to de exhibir un estado tuación de la Compañía, 17 de septiembre, o sea meses desde la iniciación tas conversaciones, mos por carta al señor riz nuestra resolución al negocio que nos propo

A raíz de esta carta, el Errázuriz se acercó nue al infrascrito para impo motivo que nos induc echar la negociación, y manifestara que conside especialmente el peligro competencia extranjera, nó la existencia de la 6,984, en virtud de la Presidente de la Repú dría dar protección adu los productos de que se

Consultada esa ley, al señor Errázuriz, por ca 24 de septiembre, que contenía referencia a posible protección adua productos nacionales; solución comunicada de septiembre no varia nuestra sociedad no se ba por el negocio.

A la relación de hech antecede, quisiera solamen gar lo siguiente:

Por las publicaciones aparecido en la prensa de ayer, me impongo por ra vez que, cuando don no Errázuriz propuso a dra Bénard la entrada cio y también cuando la prórroga de la letra venta y dos mil y tant va estaba en conocimiento fracaso comercial y de la cia del mismo.

Si el señor Errázuriz puesto en conocimiento tos hechos, no habría quiera al estudio de un que se me presentaba lucrativo, ni habría por cierto, a la prórroga citada.

(Fdo).: Cornelio
Presidente de S. A. C.
dra Bénard.
Diciembre 4 de 1943.

CATEDRATICO ESPAÑOL, DR. JIMENEZ DIAZ, LLEGO AYER PROCEDENTE DE BUENOS AIRES

FUE RECIBIDO OFICIALMENTE POR LA FACULTAD DE MEDICINA Y LA SOCIEDAD MEDICA.—DECLARACIONES

Por vía aérea llegó ayer procedente de Buenos Aires, el catedrático y célebre médico español, señor Carlos Jiménez Díaz, quién viene a nuestro país especialmente invitado por la Facultad de Medicina, de la Universidad de Chile.

En los Cerrillos le dieron la bienvenida, personal de la Embajada de España; el Rector de la Universidad de Chile, señor Juvenal Hernández; Decano y profesores de la Facultad de Medicina, y distinguidas personalidades.

A medio día, el profesor doctor Ernesto Prado Tagle, le ofreció un almuerzo íntimo en su residencia particular, al cual concurrieron varios profesores de la Escuela de Medicina.

En la tarde, el doctor Jiménez Díaz hizo una visita de cortesía al Embajador de España, Marqués de los Arcos, al Rector de la Universidad de Chile, señor Hernández y al Decano de la Facultad de Medicina, doctor Larraguibel.

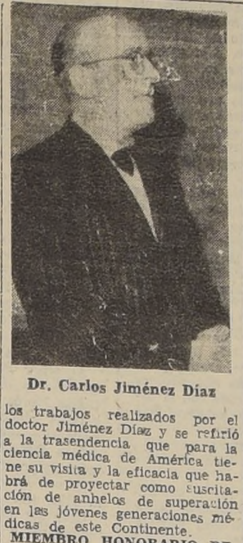
Dr. Carlos Jiménez Díaz

DECLARACIONES DEL DOCTOR JIMENEZ

Interrogado el doctor Jiménez Díaz, nos manifestó que estaba muy complacido de la oportunidad que se le había ofrecido para visitar Chile, país que admiraba especialmente.

Agregó que tenía antecedentes muy satisfactorios del grado de progreso alcanzado por la medicina en nuestro país, actividad que, según su criterio, contaba con personalidades que gozan de merecido prestigio en los círculos médicos y científicos del Continente.

EN LA FACULTAD DE BIOLOGIA Y CIENCIAS MEDICAS

A las 19 horas, se realizó en la Facultad de Biología y Ciencias Médicas, la recepción del doctor Jiménez Díaz, en reunión celebrada con asistencia del Decano de esta entidad universitaria y la totalidad de sus miembros.

Pronunció el discurso de recepción, el doctor Prado Tagle, quién analizó en sus múltiples aspectos la personalidad científica del ilustre visitante.

Se refirió en seguida el doctor Prado Tagle, a la importancia de las investigaciones y trabajos recientes del doctor Jiménez Díaz sobre el mentabolismo del agua y las proyecciones de éstos sobre la dietética, como asimismo los que ha realizado sobre temas neurológicos y sobre la distrofía muscular progresiva. Recalcó a continuación, el carácter netamente científico de los trabajos realizados por el doctor Jiménez Díaz y se refirió a la trasendencia que para la ciencia médica de América tiene su visita y la eficacia que habrá de proyectar como suscitación de anhelos de superación en las jóvenes generaciones médicas de este Continente.

MIEMBRO HONORARIO DE LA FACULTAD

A continuación, el Decano de la Facultad de Biología y Ciencias Médicas, doctor Armando Larraguibel, hizo entrega al catedrático español del diploma correspondiente que le acredita Miembro Honorario de esta corporación universitaria.

HABLA EL PROFESOR Dr. JIMENEZ DIAZ

A continuación el profesor Jiménez Díaz, visiblemente emocionado, agradeció el homenaje que recibía de la Facultad. Dijo entre otras cosas, que el idioma español, tan rico en matices y hechos a través de grandes epopeyas, se adaptaba muy bien para expresar las ideas y transmitir los pensamientos. Pero, —agregó— no tenía la suavidad para transmitir los sentimientos, principalmente cuando éstos eran tan hondos como los que él sentía en esos instantes. Declaró que recibía el honor que se le confería en esta oportunidad, en un sentido español auténtico e hidalgo; o sea una obligación, que procurará en el curso de su vida, corresponder a este honor. Dijo, más adelante, que había debido cubrir largas distancias en un vuelo casi ininterrumpido, cruzando océanos y remontando cordilleras para venir a encontrar aquí en Chile una España perfecta en todos sus gestos. Agregó que eso era uno de los motivos de la gran emoción que sentía en esos momentos.

Abundó en conceptos acerca de la unión y mejor conocimiento de todos aquéllos que trabajan en la Medicina, en España y en Chile y que la frecuencia e intensidad de estos instantes de convivencia mutua fuera tal, que los dos países vivieran uno junto al otro.

Agradeció finalmente esta distinción porque pensaba que más que a él se le hacía a España y que nunca como en ese instante había sentido tanto orgullo de ser español.

COMIDA EN LA EMBAJADA

A las 21 horas, el Embajador de España, Marqués de los Arcos, ofreció al doctor Jiménez, un banquete en la sede de la Embajada, al cual concurrieron distinguidas personalidades.

RECEPCION DE LA SOCIEDAD MEDICA

A las 22.30 horas, en la Universidad de Chile, se efectuó la sesión solemne de la Sociedad Médica de Santiago, destinada a recibir oficialmente al doctor Jiménez Díaz.

En este acto se produjeron los incidentes de que damos cuenta en información separada.

LOS ACTOS DE HOY Y MAÑANA

Hoy sábado, de 9 a 12.30 horas, el Profesor Jiménez visitará el Hospital Clínico de San Vicente. A las 13 horas, le será ofrecido un almuerzo en el Círculo Español por la colectividad española residente; a las 19 horas, disertará en la Sala de Conferencias de la Universidad de Chile sobre "Distrofia muscular progresiva", y, a las 21.15 horas, el Profesor Dr. Hernán Alessandri R., le ofrecerá una comida íntima en su residencia.

Mañana domingo, a las 13 horas, le será ofrecido un almuerzo en Pirque por el Profesor Dr. J. Manuel Balmaceda. A las 17 horas, efectuará una visita al Club Hípico de Santiago; a las 19 horas, se efectuará un cocktail que le ofrece la Embajada de España, y a las 22 horas, el presidente de la colectividad española le ofrecerá una comida en su domicilio.

NUMEROSOS HERIDOS EN GRAVES INCIDENTES OCURRIDOS ANOCHE EN LA UNIVERSIDAD DE CHILE

EN LOS MOMENTOS QUE EL CATEDRATICO ESPAÑOL, DR. JIMENEZ, INICIABA SU CONFERENCIA CIENTIFICA, ELEMENTOS ANTIFRANQUISTAS PROVOCARON CONTRAMANIFESTACIONES QUE DEGENERARON EN UNA BATALLA CAMPAL EN PLENO SALON DE HONOR

CINCO MEDICOS HERIDOS Y ALREDEDOR DE VEINTE MANIFESTANTES.—HAY VARIOS DETENIDOS

Después del "combate" se aprecian los estragos en el Salón de Honor. — Carabineros detienen a algunos manifestantes en el vestíbulo de la Universidad

A las 22.30 horas, de anoche se produjo en el Salón de Honor de la Universidad de Chile, un grave incidente que tuvo como resultado cerca de 25 heridos, entre los cuales hay algunos de cierta gravedad.

A la hora indicada, el Cuerpo Médico de Santiago recibía en sesión solemne al médico español doctor Carlos Jiménez Díaz.

Presidieron el acto el Ministro de Salubridad, doctor Sótero del Río; el Embajador de España, Marqués de los Arcos; el presidente de la Sociedad Médica de Chile, doctor Rodolfo Armas Cruz; el decano de la Facultad de Medicina, doctor Armando Larraguibel; y el vicepresidente de la Sociedad Médica, doctor Gregorio Lira.

Las distintas aposentadurías del salón se encontraban completamente llenas de público formado casi en su totalidad por los médicos de Santiago y estudiantes de medicina que tenían vivo interés por oír al distinguido profesor español.

Hizo la presentación del médico visitante, el presidente de la Sociedad Médica, doctor Rodolfo Armas, quien se refirió a la personalidad del doctor Jiménez, presentándolo como uno de los más grandes valores no sólo de la medicina española, sino del mundo entero.

COMIENZA EL INCIDENTE

A continuación ocupó la tribuna el doctor Jiménez Díaz, sin que nada hiciera suponer el escándalo que estaba próximo a estallar en la sala.

Acallados los aplausos con que el público premió el discurso del presidente de la Sociedad Médica, el doctor Jiménez Díaz dió principio a su conferencia en los siguientes términos: "En esta ocasión voy a tocar el tema tan conocido del asma bronquial"...

Apenas el médico español había pronunciado estas palabras, cuando de la galería empezaron a partir voces de ¡Viva la República española! ¡Abajo Franco! y denuestos de todos los matices y calibres.

A los pocos segundos después el "chivateo" era general y era imposible mantener el orden en el salón.

Algunos contramanifestantes que estaban ubicados en las butacas de platea, fueron llamados al orden en forma enérgica por los médicos.

BATALLA CAMPAL

Este hecho encendió la chispa y comenzó una serie de pugilatos entre médicos y manifestantes que muy pronto se transformaron en una verdadera batalla campal..

Las butacas fueron deshechas por los combatientes quienes en esta forma se armaron de sendos trozos de madera que esgrimían como armas de combate, provocando roturas de cabezas, y contusiones de cierta gravedad.

MEDICOS HERIDOS

En el bochornoso incidente resultaron heridos los doctores Hernán Alessandri, Mario Mass, Guillermo Dográ, José Symon y Juan Tamago. De los manifestantes resultaron heridos cerca de 20, según datos que pudimos recoger en el sitio mismo del suceso.

INTERVIENEN LOS CARABINEROS

En atención a la gravedad de las incidencias hubo de recurrirse a la fuerza pública. Carabineros de la Prefectura del Tránsito y de la Sexta Comisaría a la cual corresponde el sector de la Universidad, llegaron al recinto del Salón de Honor, procediendo a desalojar a los manifestantes, ocho de los cuales fueron detenidos y llevados a la Sexta Comisaría.

Todos los heridos fueron prontamente atendidos por la Asistencia Pública que envió varias ambulancias. Algunos de los manifestantes heridos quedaron en la Posta Central de la Asistencia en calidad de detenidos.

PROSIGUE LA CONFERENCIA

Una vez restablecido el orden el catedrático español prosiguió su conferencia al término de la cual fué estruendosamente aplaudido por la concurrencia.

Los médicos le formaron calle hasta el automóvil y el doctor Jiménez Díaz acompañado por el Ministro de Salubridad doctor del Río abandonó el recinto universitario.

EL PARTE POLICIAL

En la madrugada de hoy la Prefectura General de Carabineros nos entregó el siguiente parte policial sobre las incidencias de anoche:

"Un grupo de individuos, a las 22.30 horas, procedió a hacer contramanifestaciones al iniciarse el acto de la conferencia del Dr. español don Carlos Jiménez Díaz, en el Salón de Honor de la Universidad. Al efecto lanzo palabras insultantes contra el Gobierno español y los médicos. En seguida destruyeron las butacas y con los palos y fierros de éstas agredieron a la concurrencia resultando heridos los siguientes médicos:

Doctores Hernán Alessandri Rodríguez, mediana gravedad; Mario Maas Yungue, leve; José Symon, leve; Benito Sagredo Uribe, mediana gravedad; Guillermo Dagra, leve; teniente de Carabineros Juan Aliaga Medina, leve; carabineros Cornelio Contreras Navarrete y José Peña Acuña, leves; y los manifestantes Hermenegildo Masin Mull, Oscar Gómez Sáenz, fuera de otros que fueron atendidos en sus domicilios.

Detenidos. — Los carabineros procedieron a detener a las siguientes personas: Mario Gálvez Barnechea, Jorge R. Córdoba Córdoba, Manuel 2.o Sazzo Sazzo, Segundo Aguila Beltrán, Ana González González, Lily Castillo Riquelme, Elsa Castillo Riquelme".

Hasta las 3 de la madrugada no logramos obtener los nombres de otros detenidos en la 6.a Comisaría.

MANIFESTACION AL DTOR. GENERAL DEL TRABAJO SR. PAREDES

TENDRA LUGAR HOY, EN PEÑAFLOR.— VISITA A LA FABRICA BATA

Hoy, a las 13.30 horas, se realizará en el Casino de Peñaflor, la manifestación organizada por el Comité de Dirigentes de Organizaciones Gremiales, en honor del Director Suplente de la Dirección General del Trabajo, don Robinson Paredes, que ha cumplido, hace poco, un año de eficiente labor frente a esta importante repartición.

Han adherido al acto miembros del Partido Democrático, parlamentarios de distintas tiendas políticas y funcionarios de diferentes Servicios Públicos.

Se nos ha encargado advertir que, por ningún motivo, habrá otros discursos que los siguientes: el de ofrecimiento, a cargo del presidente del Comité Organizador, don Adolfo Antonio Rojas; el del presidente de la Junta Ejecutiva Democrática, senador don Fidel Estay ó de un representante; el del Ministro del Trabajo, don Mariano Bustos, invitado especialmente y el del festejado, Sr. Paredes.

VISITA A LA FABRICA BATA

Atendiendo una invitación obrera, el Director General del Trabajo, don Robinson Paredes y el Ministro, Sr. Bustos, visitarán con anterioridad a la manifestación, poco después de las 12 horas, la Fábrica Bata, de Peñaflor, oportunidad en que saludarán a los trabajadores de este importante establecimiento. Allí hablará el presidente del Sindicato Industrial.

EXISTENCIA DEL GANADO DE MATANZA EN TODO EL PAIS

INVESTIGA EL COMISARIATO

El Comisario General de Subsistencias y Precios dictó ayer un decreto por el cual ordena una investigación en todo el país de la existencia de ganado apto para ser beneficiado en mataderos.

El decreto en cuestión establece que todo agricultor, dueño de ganado, gerente de feria o comerciante en ganado que tenga a su cargo ganado vacuno propio ajeno, en estado de matanza, deberá declarar las existencias que posea el día 20 de diciembre de 1943. Esta declaración la harán en las Comisarías, Tenencias o Retenes de Carabineros más próximos.

El decreto entiende por ganado de matanza aquel que, a juicio de sus dueños, está en condiciones de beneficiarse en mataderos, o que se encuentra disponible en esa fecha de 20 de diciembre para tal objeto.

Estas declaraciones de existencias de ganado son obligatorias desde la provincia de Atacama hasta la de Llanquihue, y tendrán el carácter de "declaración jurada" para los efectos de la ley.

Las Comisarías, Tenencias o Retenes de Carabineros deberán remitir las declaraciones a los Comisariatos Departamentales o Locales, los que las enviarán a su vez al Comisariato General.

LA SEMANA DE LOS BOMBEROS DE ÑUÑOA

Con gran éxito se realizó anoche, en el Teatro Hollywood, la función de gala que como primer número de la Semana del Bombero estaba programada.

Los diferentes números artísticos se cumplieron, recibiendo entusiastas aplausos de la concurrencia que llenó por completo las diferentes aposentadurías del Teatro.

LA COLECTA DE MAÑANA

Ya han comenzado a recibirse en el cuartel del Cuerpo de Bomberos, Luis Beltrán 1919, diversas erogaciones de prestigiosos vecinos de la comuna .

Con ellas y el producido de la colecta que se efectuará mañana se tiene confianza, que podrán cumplirse los anhelos de la institución de poseer cuartel propio.

Con tal fin las comisiones encargadas de la organización de la colecta han trabajado con mucho entusiasmo en su organización, augurio de los buenos resultados que deberán obtenerse, y que es posible entonces sean superiores a los años anteriores.

¡¡¡Por fin Unidos!!

EMPLEADOS PARTICULARES

El Comando Unico Provincial, cita a todos los empleados de Santiago, a la Gran Concentración que se efectuará

MAÑANA DOMINGO, A LAS 9 Y MEDIA A. M.

EN EL

TEATRO CAUPOLICAN

SE ABORDARAN LOS SIGUIENTES TEMAS:

1. Apelación del Sueldo Vital para 1944.
2. Jubilación de los Empleados Particulares.
3. Prórroga del fuero de estabilidad del gremio.
4. Sindicalización obligatoria.
5. Problemas de postguerra.

Por la Unidad, asistid.

EL COMANDO UNICO
CONEP-FIEP

DIFICULTADES DE OO. MARITIMOS CON LA CIA. SCHWAGER

Durante el día de ayer se realizaron diversas gestiones tendientes a solucionar las dificultades que se han presentado en los barcos de la Compañía Schwager, con motivo de la aplicación del decreto 506, que originó una huelga de solidaridad entre los obreros de Coronel.

En la sala del Ministro de Defensa Nacional, general señor Escudero, hubo una reunión a la cual asistieron el Ministro del Trabajo, señor Mariano Bustos; el Director General de la Armada, vicealmirante, señor Julio Allard; el Director del Litoral, comandante don Guillermo Calvo y una delegación de obreros marítimos del sur.

En esta oportunidad se estudiaron las peticiones de los obreros y la posición de la Compañía.

Se acordó una fórmula, la cual fué comunicada telefónicamente al gerente de la Schwager que actualmente está en Coronel. Es muy posible que hoy se reciba la respuesta de la Cía. y se llegue a un acuerdo.

ACTO DE HOY EN EL TEATRO M. RODRIGUEZ

En el Teatro Manuel Rodríguez, se llevará a efecto, hoy a las 14 horas, una matinée a beneficio de los fondos pro Pascua de los alumnos del Politécnico "Alcibíades Vicencio" de San Bernardo.

REVISTAS DE GIMNASIA

EN LA ESCUELA 180. — En el Estadio de la Escuela de Artes y Oficios, Avenida Ecuador esquina de General Velásquez, se efectuará hoy a las 16.30 horas, la revista anual de gimnasia de las alumnas de la Escuela N.o 180.

Los diferentes cursos presentarán un interesante programa, cuyos números principales son: presentación de educación física, carreras, rondas, danzas y coros.

EN LA ESCUELA N.o 270. — Hoy, a las 17.30 horas, se efectuará la revista de gimnasia de la Escuela N.o 270, de La Cisterna, con motivo de finalizar el período escolar.

A esta revista han sido invitadas las autoridades locales y los padres y apoderados.

PRESIDENTE DE LA U. DEMOCRATICA CENTRO-AMERICANA

FUE PROCLAMADO EL DR. MENDIETA

Con motivo de la visita que realiza por el Continente el doctor don Salvador Mendieta, Rector de la Universidad Nacional de Nicaragua y líder máximo de la causa unionista centro-americana, los centro-americanos residentes constituyeron ayer tarde la Seccional chilena de la Unión Democrática Centro-Americana, con el objeto de impulsar este movimiento centro-americanista.

En atención a la intachable línea de lucha seguida por el Dr. Mendieta a través de más de cuarenta años en pro del ideal unionista de los países centro-americanos y su relevantes méritos como político e intelectual, se acordó por unanimidad proclamarle presidente del Partido Unionista Democrático Centro-Americano.

El Dr. Mendieta dictará esta tarde, a las seis y cuarenta y cinco, su segunda conferencia sobre "Problemas de la Guerra y de la Postguerra", en la Universidad de Chile, de la que es invitado de honor, para continuar el domingo hacia Bolivia y otros países del Pacífico.

EN EL PROXIMO AÑO SE INVERTIRAN 208 MILLONES DE PESOS EN ZONA DEVASTADA

EL MINISTRO DE HACIENDA DECLARA QUE EL GOBIERNO MANTENDRA Y AUN ACRECENTARA LA AYUDA A LAS PROVINCIAS DAÑADAS POR EL TERREMOTO DE 1939

El Ministro de Hacienda, señor Arturo Matte Larraín, nos hizo ayer la siguiente declaración:

"En estos últimos días han aparecido publicaciones de carácter sensacional encaminadas a producir la impresión de que el Gobierno tendría el propósito de desatender las necesidades de las zonas del país afectadas por el terremoto de 1939. La opinión pública ha sido suficiente y oportunamente informada de las dificultades producidas por la actual situación de guerra que ha afectado a la estructura económica de todos los países del mundo y por consiguiente del nuestro; sabe, también, que en estos momentos difíciles sería funesto mantener un ritmo de gasto superior a las posibilidades efectivas de nuestra economía; y, del mismo modo, y en varias oportunidades, la ciudadanía ha podido apreciar cómo el Gobierno, haciendo sacrificios, ha atendido, con los recursos disponibles, a las necesidades más urgentes de las provincias damnificadas.

En el proyecto de nuevos recursos fiscales enviado por el Gobierno al Congreso Nacional se consultan para la Corporación de Reconstrucción la totalidad de los dineros que se perciban por los impuestos cedulares establecidos en la Ley N.o 6.334, que creó esa entidad y de los cuales hasta la fecha sólo la mitad estaba destinada a la zona devastada; la totalidad de ese dinero será entregada en forma automática y por duodécimos, a la Corporación de Reconstrucción por la Tesorería General de la República, sin necesidad de un decreto especial. Este sistema es una garantía y una nueva modalidad que favorece en forma clara a los habitantes de la región beneficada por el régimen de la Corporación, y revela, de un modo elocuente, el propósito firme del Gobierno de ayudar a las necesidades de esa zona.

Por lo demás, la representación parlamentaria de esas provincias, en forma unánime y sin distinción de colores políticos, ha prestado su aprobación a estas ideas del Gobierno; este hecho también constituye una demostración de que los representantes autorizados de la opinión pública más afectada por este problema han sabido comprender y apreciar debidamente el sincero y favorable ánimo de ayuda que inspira la política gubernativa.

La Corporación de Reconstrucción y Auxilio ha invertido hasta el mes de octubre de este año las siguientes cantidades, en la zona devastada, según los datos proporcionados por este organismo:

Año	
1939	$ 69.728.467.78
1940	144.983.748.72
1941	226.895.550.10
1942	198.681.614.16
1943 (Sólo enero a octubre ...	100.657.652.22
Total	$ 740.947.032.98

Durante el año 1944 existe el propósito de invertir en esa zona las siguientes cantidades:

Aporte fiscal	$ 120.000.000
Fondos propios de la Corporación de Reconstrucción y Auxilio	38.000.000
Recursos provenientes del impuesto al cobre	50.000.000
Total	$ 208.000.000

Ahora bien, durante los 48 meses corridos desde la primera operación realizada en julio de 1939 por la Corporación de Reconstrucción se ha invertido un total de $ 740.947.032.98; esta cifra da un promedio mensual de $ 15.400.000. Durante el año 1944 se invertirán, como ya se dijo, $ 208.000.000, lo que da un promedio mensual de $ 17.300.000, cantidad superior en $ 1.900.000, a la que hasta hoy día se ha invertido mensualmente.

Estas cifras no requieren mayor comentario; destruyen cualquiera afirmación que se haga para desfigurar las intenciones y propósitos del Gobierno.

Se puede, pues, afirmar categóricamente que se mantendrá y aún acrecentará la ayuda del Estado a las zonas necesitadas de las provincias dañadas por el sismo de 1939.— Santiago, 3 de diciembre de 1943".

HOY SE EFECTUARA BANQUETE DE LOS EE. MUNICIPALES

Reina gran entusiasmo por asistir al almuerzo de camaradería que ha organizado la Confederación de Empleados Municipales, el que se verificará hoy, a las 13 horas, en los comedores del Estadio Nacional.

A este almuerzo, en el que se abordarán los problemas que afectan al gremio, asistirán parlamentarios, autoridades locales, jefes de Departamento, de las Municipalidades y de la Caja respectiva, etc., haciéndose representar delegados de todas las Municipalidades del país. Es posible que los discursos sean transmitidos por radio.

DEFUNCION

Ayer dejó de existir en Valparaíso nuestro querido deudo, señora

TERESA AZUA SEPULVEDA

Sus funerales se llevarán a efecto hoy, privadamente

La familia

DEFUNCION

Federación de Suboficiales en Retiro de las Instituciones Armadas de Chile, Sec. Santiago Luis A. Soto

Ha fallecido nuestro estimado consocio, sargento 1.o en retiro don

MOISES PINILLA FICA

Sus funerales tendrán lugar hoy sábado a las 15.45 horas; el cortejo partirá desde la calle Bascuñán Guerrero N.o 272 en dirección al Cementerio General. Punto de reunión para los socios y la banda Av. La Paz esquina Artesanos.

La Comisión de Sanidad y Funerales

Funerales
LA UNION
SERVICIO NOCTURNO
RAMON VALDES Y CIA. LTDA.
TELEFONO 51860
PORTUGAL 931

DEFUNCION

La Unión de Comerciantes Ambulantes de Chile Tiene el sentimiento de comunicar a sus consocios el fallecimiento del estimado compañero, don **ENRIQUE AVILES TURNER**

Rogamos a sus amigos y consocios, asistir a sus funerales, que se llevarán a efecto mañana domingo 5 del presente, hacia el Cementerio General; el cortejo partirá desde Antonio Varas 351 (barrio Estación) a las 3 de la tarde.

Antonio Muñoz, presidente; Juan Ibarra, secretario

DEFUNCION

Ha dejado de existir nuestro querido deudo, señor **CARLOS DE PICKER COOSEMAN**

Sus restos serán sepultados mañana Domingo 5, en el Cementerio General, el cortejo partirá desde su casa habitación, Arica 3889, a las 10 A. M.

La familia

DEFUNCION

Con motivo de la llegada de los restos mortales de nuestro querido Vicepresidente, don

JULIO MENENDEZ BEHETY
(Q. E. P. D.)

fallecido en Buenos Aires el 26 de Noviembre ppdo., comunicamos a nuestras relaciones comerciales y amigos que sus funerales se efectuarán en Santiago, en el Cementerio General, hoy Sábado 4 del presente después de una misa que se oficiará por el descanso de su alma en la Iglesia del Seminario (Av. Providencia) a las 9.15 horas.

COMPAÑIA CHILENA DE NAVEGACION INTER-OCEANICA

Valparaíso, 4 de Diciembre de 1943.

EMPRESA FORLIVESI
FUNERALES
Está actualmente en condiciones de hacer los servicios funerarios a los más bajos precios. Consúltenos antes de contratar un funeral
OFICINAS DE VENTAS:
Compañía 1037 — Fono 88716 — San Antonio 444 — Fono 32776 —
Santos Dumont 720 — Fono 62046
EN VALPARAISO:
Avenida Pedro Montt 1799 — Fono 5420

CAMARA DE DIPUTADOS

CUENTA

Se dió cuenta de una presentación suscrita por el número reglamentario de señores Diputados, en la cual solicitan la celebración de la presente sesión para tratar acerca del problema de la circulación de automóviles, y del otorgamiento de permisos de libre tránsito y distribución de la bencina.

V.— TABLA DE LA SESION.

Problema de la circulación de automóviles, y del otorgamiento de permisos de libre tránsito y distribución de la bencina.

VI.— TEXTO DEL DEBATE

1.—CIRCULACION DE AUTOMOVILES, OTORGAMIENTO DE PERMISOS DE LIBRE TRANSITO Y DISTRIBUCION DE BENCINA.

El señor SANTANDREU (Vicepresidente). — En conformidad al objeto de la presente sesión, corresponde ocuparse de la circulación de automóviles, otorgamiento de permisos de libre tránsito y distribución de gasolina.

Corresponde el primer turno al Comité Conservador.

El señor VALDES. — Pido la palabra, señor Presidente.

El señor SANTANDREU (Vicepresidente). — Tiene la palabra Su Señoría.

El señor VALDES. — Señor Presidente, en los diarios de Santiago se ha estado publicando, en estos últimos días, el siguiente aviso dirigido a los poseedores de licencias de tránsito de segunda categoría de las provincias de Santiago y Valparaíso:

"A LOS POSEEDORES DE LICENCIAS DE TRANSITO DE SEGUNDA CATEGORIA.

(Discos N.o 2 de automóviles particulares), de las provincias de Santiago y Valparaíso

Para satisfacer las necesidades imperiosas de la agricultura con motivo de las próximas cosechas y de acuerdo con las disponibilidades de gasolina que exigen hacer economías en todas aquellas actividades menos importantes, es indispensable y urgente reducir al mínimum la circulación de automóviles particulares.

Mientras se realiza la recalificación total de permisos de tránsito ordenada por el Supremo Gobierno, se ha dispuesto que, a contar desde el 1.o de diciembre próximo, los usuarios de los distintivos de Segunda Categoría (discos N.o 2) sólo podrán circular los días martes, jueves y sábados, hasta las 9 de la noche.

Como consecuencia de esta medida se reducirán a la mitad las cuotas de gasolina asignadas a estos vehículos.

El incumplimiento de esta orden será sancionado con la cancelación inmediata y definitiva del respectivo permiso.

Director General de Abastecimiento de Petróleo. Director General de Transporte y Tránsito Público.

Santiago, 26 de noviembre de 1943 ".

Creo, señor Presidente, que las necesidades de gasolina de nuestra agricultura son imperiosas, urgentes, y que debe dárseles prioridad sobre otras necesidades, tal vez no tan indispensables

Nuestra agricultura se ha mecanizado en gran escala en estos últimos años, aprovechando las facilidades otorgadas por la Corporación de Fomento a la Producción. Es así que hoy en día gran parte de la cosecha de cereales se hace con tractores y cosechadoras que consumen mucha cantidad de bencina, y el acarreo de los productos se está efectuando en su mayor parte en camiones automóviles. Si la agricultura no contara con la gasolina necesaria, tendríamos la pérdida de parte importante de la cosecha y la imposibilidad de su transporte a los centros de consumo, lo que se traduciría en una grave escasez de alimentos.

Es indudable que esto no debe suceder.

Señor Presidente: el problmea de la bencina nunca se ha presentado en forma clara y permanente al país. Hace la impresión que hay muchos interesados en ocultar las cifras y los motivos de las fluctuaciones del abastecimiento.

En la prensa se había anunciado una cuota extraordinaria de bencina para la agricultura. Sería interesante saber si esta cuota ha venido y, en caso contrario, saber cuál ha sido el motivo de su no venida al país.

Y las preguntas de siempre. ¿Estamos frente a un problema de fletes? o ¿frente a un problema de racionamiento?

¿Es necesario este sacrificio nuestro como contribución al triunfo de los países americanos en guerra?

En una verdadera democracia estos problemas debe conocerlos el país entero.

Pero aquí no se dan razones numéricas, sino que se nos comunica que desde hoy 1.o de diciembre y "mientras se realiza la recalificación total de permisos de tránsito los usuarios de los distintivos de segunda categoría (discos N.o 2) sólo podrán circular los días martes, jueves y sábados, hasta las 9 de la noche". "Como consecuencia de esta medida, se reducirán a la mitad las cuotas de gasolina asignadas a estos vehículos".

La más elemental prudencia y previsión hubiera aconsejado hacer la recalificación de permisos, y si esta medida resultara indispensable, sólo entonces proceder a aplicar la drástica disposición de circular día por medio a aquellos vehículos que sean menos necesarios.

Por otra parte, si lo que se pretende es reducir la cuota de bencina, ya bastante escasa, a los automóviles con permiso de 2.a categoría, ¿no sería más sencillo reducirles simplemente sus cuotas de bencina y dejarlos en libertad para que realicen sus economías de combustible en la forma que mejor les acomode?

Pero no sólo se les disminuye a la mitad la ración de combustible, sino que también sólo se les permite movilizarse en sus automóviles los días martes, jueves y sábado.

Esto es absurdo.

Si de lo que verdaderamente se trata es de reducir la cuota de bencina, por lo menos dejemos a los interesados que la ocupen el día que les sea más necesario y ése no será nunca un día fijo que se pueda establecer.

Para un habitante de otro país, que no esté en guerra, esta medida nuestra debe producir risa por lo inapropiada.

Aquí en Chile ha producido verdadera desesperación entre los afectados.

Quiero analizar en esta ocasión únicamente la situación que se presentará a los agricultores a quienes ha querido proteger esta disposición reservándoles combustible para sus cosechas. Mi Honorable colega el señor Cañas Flores abordará otros aspectos del problema.

Pues bien, todos los agricultores disponen únicamente de permiso de segunda categoría, así que en la época de cosechas no podrán moverse cuatro días a la semana. No podrán ir el lunes a la feria a vender o comprar sus animales y productos, no podrán ir diariamente a la Vega para asistir al remate o entrega de sus frutas y verduras. Sólo tres días a la semana podrán ir a buscar un repuesto, o llevar a soldar una pieza. No podrán llevar a sus obreros accidentados ni trasladar a sus familiares enfermos, sino cuando se accidentes o enfermen en días de permiso.

¿De qué servirá una cosechadora de trigo con abundante dotación de combustible,, si se demora una semana en buscarse y adaptarse un repuesto? Porque el problema de los repuestos es hoy día angustioso.

Esta medida inconsulta y dictatorial ha sido tomada, en lo que se refiere a los agricultores, por desconocimiento de sus problemas. No se ha tomado en cuenta que el automóvil es una de las principales herramientas de trabajo del agricultor; es su camioneta para buscar repuestos, medicamentos, y para llevar productos, es su ambulancia, y su único medio de transporte.

Pero no me extraña esta medida absurda porque en las oficinas públicas han tenido siempre un erróneo concepto de lo que es el automóvil para el agricultor. Esto no es raro porque tienen el ejemplo de los altos empleados públicos, que gozan en su mayoría de permiso de Primera Categoría. Ellos usan sus automóviles para trasladarse, dentro de la ciudad, de sus domicilios a sus oficinas. Para ellos los automóviles son artículos de lujo, pues podrían usar los medios colectivos de movilización.

Yo espero que con un mayor estudio de las actividades propias del agricultor, se les autorice a éstos, especialmente a los que viven en sus campos, para circular en sus automóviles sin hacer distinción de días.

A estos verdaderos héroes de la producción, agobiados por las contribuciones e incomodidades por tanta reglamentación inútil, no se les debe imponer nuevas dificultades.

El señor SANTANDREU (Vicepresidente). — Le quedan cinco minutos al Comité Conservador.

El señor CAÑAS FLORES. — Pido la palabra, señor Presidente.

El señor SANTANDREU (Vicepresidente). — Tiene la palabra Su Señoría.

El señor CAÑAS FLORES. — El señor Director de Abastecimiento de Petróleo publicó en la prensa de ayer una nota sobre la labor que desempeña, sobre las críticas que se han hecho al organismo que él dirige y sobre lo que se propone hacer.

Dice el señor Martínez en una parte de su exposición:

"La tarea que se nos ha encomendado esta vez a dos personas, es la más ingrata y antipática que pueda encargarse a persona alguna. Por esta razón me atrevo a personalizar y suplicar a los interesados que nos dejen actuar con tranquilidad, que no nos persigan en la oficina, en la calle, en las reparticiones públicas a donde debemos concurrir por nuestras funciones y finalmente que respeten siquiera la tranquilidad de nuestro hogar.

Por mi parte sé decir que me doy cuenta cabal del sacrificio qûe importa verse privado de un derecho y sobre todo de un elemento tan útil como es el automóvil, pero también debe comprender el público que no se trata de una imposición caprichosa.

La bencina que se nos manda no es ni siquiera suficiente para las necesidades más imprescindibles y como Director de Abastecimiento de Petróleo declaro que todos los meses tengo que excederme de la cuota permitida; a pesar de ello todas las actividades andan a medias.

Más aun, comprendo que la inutilización de los automóviles detenidos le va a costar al país en la postguerra una sangría de muchos centenares de millones de pesos para reemplazarlos, pero ella representará otra contribución de Chile al triunfo de las democracias.

Me doy cuenta, en fin, de toda la magnitud del problema, pero los hechos son los hechos y ante ellos no queda más que resignarse',

Señor Presidente: de acuerdo con lo que el señor Director de Abastecimiento de Petróleo manifiesta en su exposición, nosotros queremos, ante el anuncio hecho de que nuevamente se recalificarán los permisos otorgados a los automovilistas, hacer algunas observaciones desde este hemiciclo, a fin de que él y el Supremo Gobierno, especialmente el señor Ministro del Interior, las tomen en consideración.

Ha manifestado que el señor Ministro del Interior tomará a su cargo la tarea "simpática", como dice el señor Martínez, de excluir a aquéllos que no considere que justamente tienen derecho a usar de los distintivos otorgados. Encuentro bien que el señor Hiriart tome a su cargo esa tarea, porque, por ser él Ministro del Interior, merecerá una mejor acogida por parte de quienes la sufran y de quienes la juzguen.

Pero, señor Presidente, como Diputado por Santiago, conocedor de las quejas y de las injusticias que en esta materia se han producido, quiero decir en esta Honorable Cámara cuál es mi modo de pensar al respecto.

Hay un hecho, señor Presidente, que todos reconocemos y al cual todos hemos contribuído en la medida de nuestros medios, a fin de hacer más fácil esta situación: la escasez de bencina derivada de las restricciones impuestas por el actual conflicto bélico. Los parlamentarios han sido los primeros en concurrir a desprenderse de las cuotas que les corresponden, para que la nacionalidad entera se beneficiara.

El señor CARDENAS.— No tanto, Honorable colega.

El señor CAÑAS FLORES.— Sí, Honorable Diputado, y si de la investigación que se hiciera, se dedujera que aquello de que nosotros nos desprenderíamos sería bien empleado en actividades que necesiten de este combustible, concurriríamos gustosos con nuestra cuota.

Por eso, quiero que hagamos estas observaciones con tranquilidad, sin interrupciones que en este caso no conducen a nada.

De acuerdo con esta hora de sacrificios por que atraviesa el país, hay que objetar algunos de los procedimientos empleados por las personas u organismos encargados de esta materia.

Señor Presidente: Lo fundamental que debe investigar la entidad encargada de asignar la cuota de bencina, es la causa del porqué la necesita el solicitante. Si esta causa es justa, si es honrada, si corresponde a una necesidad o a un derecho inalienable, la cuota que se le asigne bien dada estará; pero una vez asignada esa cuota, Honorable Presidente, yo no veo — y no hay país alguno en que se practique este régimen— el por qué se siga al automovilista hasta en sus menores trajines con el objeto de ver si la cuota que se le ha dado la emplea bien o mal. Hay un hecho, entonces, que peca por su base, pues quiere decir que la investigación de las causas por las cuales se ha dado la cuota de bencina, está mal hecha. Si se le da a un individuo, por una razón a, b ó c, una cuota x de bencina, él es el único responsable de su consumo, dadas las razones que invocó para que se le asignara esa cuota. Si la investigación ha sido bien hecha, déjelo la Dirección de Tránsito y de Abastecimiento de Petróleo en libertad para que la consuma como quiera.

Esto sucede en todos los países. En la República Argentina se asigna la cuota de bencina cada tres meses; después de un minucioso estudio, en el que se investigan y comprueban las razones aducidas, el automovilista se lleva su cuota de bencina, estando expuesto, en caso de engaño, a gravísimas multas. Desde ese momento hasta que se cumple el plazo en que se le dió la cuota de bencina, el Estado lo deja en absoluta libertad, porque no es posible que se ande investigando hasta los menores detalles en que utiliza la bencina el automovilista.

Tenemos, en Chile, un caso único, paradojal. El Cuerpo de Carabineros y el de Investigaciones están dedicados hoy día a seguir los rastros de los automóviles por todas partes. En cambio, se abandonan servicios de vigilancia que son indispensables, pues no hay personal que pueda atenderlos. ¿Por qué, Honorable Cámara? Porque este personal se necesita para hacer las denuncias, para la tramitación en las oficinas correspondientes, para el padrinazgo y para la intervención de terceros, que es lo que constituye lo condenable de este procedimiento.

SESION 14.a EXTRAORDINARIA, EN MIERCOLES 1.o DE DICIEMBRE DE 1943

(Sesión de 14.30 a 16 horas)

PRESIDENCIA DEL SR. SANTANDREU

(VERSION OFICIAL)

Creo, y todo el mundo estará de acuerdo en ello, que si a un individuo se le dan cinco litros de bencina, porque la causa por la cual se le acordó esa cuota ha sido plenamente confirmada, debe dejársele que haga, con ese combustible lo que estime conveniente. Si la razón aducida ha sido mal investigada y fué un engaño, queden allá engañados los funcionarios que no supieron investigar.

El señor PIZARRO.— ¿Me permite, Honorable colega?

El señor CAÑAS FLORES.— Con mucho gusto.

El señor PIZARRO.— Creo que este aspecto que Su Señora puntualiza respecto a la libertad de tránsito, en el sentido de que los automovilistas tengan libertad para que consuman la bencina en los días y horas que crean más convenientes, tiene un objeto evidente, cual es el de evitar el clandestinaje; pues es imposible que los servicios encargados del control puedan tener un control tan absoluto que permita establecer que cada uno de los que reciben una cuota de bencina, la consuma en su propio beneficio y en los vehículos que él tiene.

Con este sistema se tiende a evitar el clandestinaje, ya que algunas personas prefieren vender la bencina que reciben a un mayor precio y la restan así a la movilización indispensable del vehículo para el cual se había concedido la cuota correspondiente.

Estimo que se ha hecho esta modificación con el buen propósito de la Dirección de evitar, justamente, abusos de esta clase...

El señor CAÑAS FLORES.— ¿De la observación de Su Señoría se desprendería, entonces, que no está de acuerdo con la tesis que yo estoy planteando respecto al racionamiento de bencina y al control que se ejerce sobre él?

El señor PIZARRO.— Digo, Honorable Diputado, que la Dirección para evitar abusos tal vez ha estimado mejor no emplear el sistema que propicia Su Señoría, esto es, de dejar a cada uno de los que reciben cuotas, la libertad de gastarla, como le parezca conveniente. En este aspecto del problema, no estoy de acuerdo con Su Señoría.

El señor CAÑAS FLORES.— Precisamente, este es el punto que he planteado, porque esto es lo que se hace en todos los demás países que tienen establecido el racionamiento.

Que se establezca, primero, para qué necesita bencina, la persona que la solicita; para qué la quiere. La Dirección del organismo correspondiente debe investigar si la petición es justa o no. Si lo es, ratifica la petición y le da la cuota solicitada. Déjese, desde ese momento, en libertad al individuo para que la consuma como le plazca. Si es un hombre que la necesita, la consumirá como corresponde; si es un hombre que ha engañado a la Dirección, allá quedará ella libre de toda responsabilidad y será castigado el culpable.

Pero no se puede tener a los ciudadanos como a niños de pecho, averiguándoles a dónde van y de dónde vienen. Estamos desorganizando totalmente los servicios de Investigaciones y de Carabineros con este sistema de control del racionamiento implantado en nuestro país.

Me parece que lo primero que debe hacerse en este sentido es, una vez otorgado el permiso correspondiente, dejar en libertad a la persona que solicitó una cuota para que haga de ella el uso que indicó, sin necesidad de otro control.

Se sostiene que este procedimiento se presta para negociados y para la venta clandestina de vales. Entonces, quiere decir que la organización está mala desde su base. ¿Por qué, si a un ciudadano se le entrega una cuota después de innumerables trajines, se le sigue vejando todavía?

¿Es posible que necesitemos una organización burocrática — más para atender este control — por cuanto la actual no es suficiente con los empleados que tiene y debe recurrir a los servicios de Investigaciones y de Carabineros?

Esto es desorganizar la Administración Pública, es introducir un sistema de control del ciudadano, que no existe en ningún país de la tierra.

El señor SANTANDREU (Vicepresidente). — Permítame, Honorable Diputado. Ha terminado el tiempo del Comité Conservador...

El señor CAÑAS FLORES.— Yo le ruego a la Honorable Cámara que me conceda algunos minutos más...

El señor CARDENAS.— Así, nosotros no vamos a hablar nunca.

El señor CAÑAS FLORES.— Quizá si el Comité Radical pudiera concederme unos minutos...

El señor URZUA.— No tengo ningún inconveniente en concederle cinco minutos, porque yo con diez minutos tengo suficiente.

El señor CAÑAS FLORES.— Muchas gracias, Honorable Diputado.

En seguida, Honorable Presidente considero que este sistema de la recalificación periódica de los permisos, que obliga a una tramitación engorrosa, a un papeleo interminable es vicioso y no conduce a otra finalidad que a una pérdida de tiempo, y a provocar empeños para que se pueda oír a los peticionarios; para que, en definitiva Honorable Cámara, para que se haga lo que la Dirección quiere.

Hay una lista publicada y otra que no se ha publicado de personas que usufructúan de discos. Voy a pedir a la Honorable Cámara que solicite esta lista y su publicación.

Aquí está lo interesante...

Me parece necesario, Honorables colegas, que no se siga con este papeleo y que, de acuerdo con lo manifestado por el señor Martínez, se revisen los permisos actuales y se elimine a aquellos que no deben tenerlo; pero que no se obligue otra vez a presentar certificados de nacimiento y toda esa otra serie de pruebas que requiere este sistema, porque, es obligar al productor, al empleado y al trabajador, que tiene automóvil, a perder considerable tiempo en la tramitación de esta recalificación.

Estas observaciones las hacemos con el buen espíritu de que se facilite enormemente el sistema de otorgamiento de permisos y racionamiento de la bencina.

Yo le presenté al señor Ministro del Interior, en la Subcomisión Mixta, cuando tratamos el problema de la Dirección del Tránsito, esta situación y lo que sucede en la Argentina al respecto. El señor Ministro encontró atendible la exposición que le hice.

Espero que el señor Hiriart, con la buena voluntad que tiene para atender a todas las personas que le hablan razonadamente, pesará todas las insinuaciones que le hacemos desde aquí y las estudiará con atención.

No es otra nuestra mira que facilitar al Gobierno su labor. Y, cosa curiosa, nosotros, la oposición, nos interesamos porque el Gobierno camine por una ruta expedita y limpia... No tratamos de colocarle piedrecillas ni obstáculos.

Ese es el fin a que tienden las observaciones que he hecho.

He terminado, señor Presidente.

El señor SANTANDREU (Vicepresidente). — El segundo turno le corresponde al Comité Radical.

El señor URZUA.— Pido la palabra.

El señor SANTANDREU (Vicepresidente). — Puede usar de ella, Su Señoría.

El señor URZUA.— El interesante problema planteado en esta Honorable Cámara por los Honorables señores Valdés y Cañas Flores, es mucho más complejo en su forma y en su fondo que lo que a simple vista parece.

No creo que este problema puede resolverse a través de argumentos sentimentalistas o impresionados por este o aquél fundamento.

Sé, señor Presidente, que el Gobierno, a través de sus organismos técnicos, está haciendo un estudio concienzudo, inspirado en la experiencia que ha recogido hasta el momento, en esta época de estrictez en que hemos pasado, respecto a la distribución de la gasolina para los servicios públicos y particulares.

Sé, Honorable Cámara, que los funcionarios encargados por el Gobierno de hacer ese estudio son hombres de conciencia, son hombres probos, hombres tranquilos, serenos y estudiosos. Tanto el señor Martínez como el señor Palma, han ocupado en estos últimos días la casi totalidad del tiempo de que puede disponer un hombre a cargo de un servicio público, con el fin de llenar en la mejor forma posible su cometido, y estoy cierto que una vez que haya de darse la solución definitiva a este problema, los Honorables Diputados que hoy critican este servicio con el espíritu sano a que ha aludido el Honorable señor Cañas Flores—y que por lo demás, nadie ha puesto en duda, en esta Honorable Cámara— habrán de reconocer la eficiente labor desarrollada por estos funcionarios.

Ha dicho el Honorable señor Valdés que este problema debe conocerlo el país entero. Su Señoría tiene razón. Para probárselo, yo anticipo a la Honorable Cámara que el país entero conocerá este problema a través de la palabra autorizada a que hace un momento aludía el Honorable señor Cañas Flores; la palabra del señor Ministro del Interior.

El señor Ministro del Interior llegará hasta este recinto, atendiendo la voz de los Diputados de la Oposición, a explicar todo este problema, a dar a conocer la solución de este asunto y, al mismo tiempo, a oír las sugerencias que aquí se hagan en orden a resolverlo de acuerdo con el interés público que es el que todos estamos llamados a atender sobre todas las cosas.

El Gobierno ya ha tomado algunas medidas. Antes no se había tomado nunca una determinación de esta naturaleza.

El Gobierno está empeñado en que se resuelva este problema a través de los intereses de la producción, hacia las cuales llamaba muy bien la atención el Honorable señor Valdés.

Pero, señor Presidente, yo no estoy de acuerdo con Su Señoría en cuanto ha significado en esta Honorable Cámara que los agricultores habían sido pospuestos en lo que se refiere a la dación de discos, otorgándoseles sólo el que lleva el número 2.

Yo no sé si en algunos casos particulares haya ocurrido esto en la capital; pero puedo decirle a Su Señoría que en provincias, las Comiciones racionadoras de bencina han atendido preferentemente el servicio de la producción, los servicios de la movilización colectiva y, después de un minucioso estudio— que allá ha sido mucho más concienzudo que acá, porque se actúa en un círculo más estrecho y se conoce mejor el ambiente— se han resuelto estos problemas con absoluta conciencia, con pleno conocimiento de las necesidades normales.

Esa es la labor en que está empeñado el Gobierno de la República. Esa será la solución que ha de dar, en definitiva al complejo problema que se presenta con este combustible. Pero, señor Presidente, debemos tener un poco de calma para esperar los resultados, a fin de que la solución sea ecuánime, a fin de que la solución sea equitativa, a fin de que no resulte una solución inspirada en sentimientos, como decía denantes, impresionados no siempre en el conocimiento absoluto del problema en debate, sino que en sentimentalismos especiales que en estos casos nada resuelven.

Los Diputados radicales confiamos plenamente en la conciencia honrada del Gobierno que busca la solución adecuada de estos problemas nacionales, inspirándose solamente en el interés colectivo. Sabemos que el Gobierno está bien inspirado; sabemos que el Ministro del Interior agotará todos los recursos a su alcance con el objeto de encontrar la verdadera ecuación que permita resolver este problema dentro de los medios escasos con que se cuenta para atender el racionamiento de la bencina.

No dudo, señor Presidente, desde luego, que hayan podido cometerse errores, Pero ¿quién está libre de cometerlos, especialmente en estos casos en que el interés particular se agudiza para defender su propia causa? Todos, alguna vez en nuestra vida, hemos incurrido en equivocaciones Es humano, es justo y es honrado reconocer estos errores y es por eso más acertado que se resuelvan estos problemas a través de la experiencia que los funcionarios y el Gobierno han adquirido después de los hechos denunciados. Estoy cierto que después de estos hechos se podrá encontrar una solución del agrado de todos los hombres que, cómo los Honorables Diputados que han hablado en esta Cámara, sólo están preocupados de la solución de estos problemas, atendiendo el interés general del país.

El señor GARDEWEG.— ¿Me permite una interrupción, Honorable Diputado?

El señor URZUA.— Con todo gusto.

El señor GARDEWEG.— Estimo muy interesante todo lo que está expresando Su Señoría a nombre de los Diputados radicales; pero la cuestión planteada por el Honorable señor Valdés se refiere a la procedencia o conveniencia del último decreto dictado por la Dirección de Abastecimiento de Petróleos, por el cual se fijan sólo los días martes, jueves y sábados para el tránsito de los vehículos que tienen discos de segunda categoría.

Desearía que el Honorable señor Urzúa nos diera a conocer su pensamiento, el juicio que le merece esta última resolución de la Dirección de Abastecimiento de Petróleos, ya que debemos llegar a algún resultado práctico en este debate. Lo que se está debatiendo es, precisamente, lo injustificado de esta medida de dejar circular estos vehículos únicamente los días martes, jueves y sábados. Desearía que Su Señoría nos dijera si está o no está conforme con ella.

El señor URZUA.— Le voy a contestar a Su Señoría.

El Honorable señor Valdés ha expuesto algunos argumentos especialmente para hacer ver a la H. Cámara la imprescindible necesidad que existe de atender con este combustible a las fuerzas productoras del país, en este caso, a los agricultores. En este punto me parece que están de acuerdo todos los señores Diputados, o sea, en el de atender preferentemente los servicios a que el Honorable señor Valdés se ha referido.

Las medidas a que se ha hecho referencia son transitorias de emergencia, mientras se adopta una resolución que venga a resolver en definitiva este problema. Este es el alcance que ha tenido la medida por la cual se restringe la movilización de los automóviles particulares en un 50 o|o, para destinar precisamente este 50 o|o de la gasolina que se economice a la movilización de los productos agrícolas, con el fin de que ellos lleguen oportunamente a los centros de consumo.

Yo no sé hasta este momento que haya habido deficiencias en la movilización, sino que, por el contrario, señor Presidente, he visto que ha habido "largueza" para facilitar la movilización de los productos agrícolas. Y digo que ha habido largueza porque me ha tocado, en estos últimos días, viajar y he visto desde el tren, durante estos viajes, cómo se han movilizado con regularidad los camiones que transportan los productos desde los diferentes sectores del país.

El señor GARDEWEG.— ¿Me permite, Honorable colega?

El señor URZUA.— Este, señor Presidente es un problema que debe meditarse un poco más por la Dirección de Movilización, por cuanto hoy la gasolina es un artículo de primera necesidad. Creo todavía que con este modo de ser un poco "largo" o generoso con los productores, burlamos una ley que nosotros mismos dictamos en esta Honorable Cámara, gravando en una cierta proporción, en cierto porcentaje, los fletes de los vinos, para que este gravamen sirviera para mejorar los sueldos de los empleados y obreros de la Empresa de los Ferrocarriles, que tenían emolumentos inferiores a sus necesidades primordiales.

El señor OCAMPO.— Para pagar los transportes de los vinos no faltará nunca.

El señor URZUA.— Es por esto, señor Presidente, que el Gobierno está recogiendo sobre esta materia el mayor número de antecedentes, que serán considerados en el momento oportuno por la Honorable Cámara y por el país, a través de la palabra autorizada del señor Ministro del Interior, cuando con detalles de cifras y números informe a la Honorable Cámara. Entonces podrán apreciar Sus Señorías cómo fué originado este asunto y que el interés del Gobierno está encaminado precisamente a lo que Sus Señorías desean, cual es que se haga una distribución beneficiosa que contribuya a solucionar integralmente el problema de la movilización en todos los órdenes de las actividades nacionales.

El señor GARDEWEG.— ¿Me permite, Honorable Diputado, por segunda vez?

El señor URZUA.— Con todo gusto.

El señor GARDEWEG.— Yo quiero...

El señor SANTANDREU (Vicepresidente).— Permítame, Honorable Diputado. Ha terminado el turno del Comité Radical.

UN SEÑOR DIPUTADO.— Podría prorrogarse por cinco minutos.

El señor ARIAS.— Nosotros cedimos el tiempo.

El señor SANTANDREU (Vicepresidente).— El tercer turno corresponde al Comité Liberal.

El señor YAÑEZ.— Pido la palabra.

El señor SANTANDREU (Vicepresidente).— Tiene la palabra Su Señoría.

El señor YAÑEZ.— No pude escuchar las observaciones de los Honorables señores Valdés y Cañas Flores; alcancé sólo a escuchar las del Honorable señor Urzúa y las últimas palabras del Honorable señor Gardeweg, que expresaba que el debate debía concretarse a las ventajas o desventajas del decreto que no permitía a los automóviles con disco número 2 circular libremente todos los días sino hacerlo día por medio.

Creo que la discusión en estos términos se está reduciendo a proporciones que no corresponden y que deben abordarse en otra forma.

A mi juicio, Honorable Cámara, este problema tiene dos puntos muy graves y a cuyo conocimiento debe abocarse la Corporación.

Un problema es el de la bencina que debe llegar al país, a fin de que se pueda atender a todas las actividades y otro es el de la distribución, dentro del país, de esa misma bencina.

Este problema de la existencia de la bencina equivale a un problema de flete, porque la cuota que se fijó por Estados Unidos obedece no a falta de la bencina sino a falta de flete con que traerla desde Talara.

Es por eso que uno se pregunta: si el Gobierno sabía, desde que empezó la guerra, que este problema del transporte de la bencina se iba acentuando y agravando, ¿por qué no tomó medidas para reparar este mal, que consistía nada más que en una falta de fletes, vale decir falta de petroleros que trajeran la bencina desde Talara a Chile?

¿Qué ha hecho el Gobierno?

Señor Presidente, si gobernar es prever, tenemos que convenir en que el Gobierno no ha sido previsor y no ha sido Gobierno en esta eventualidad.

El señor SALAMANCA.— ¿Me permite una interrupción, Honorable colega?

El señor YAÑEZ.— Con todo agrado.

El señor SALAMANCA.— Yo creo que Su Señoría está argumentando sobre una base falsa, porque el problema no es de fletes, sino simplemente de cuota. A Chile se le ha fijado una cantidad determinada de litros de bencina para satisfacer sus necesidades; lo mismo que se ha hecho con otros artículos, como, por ejemplo, con los neumáticos.

Aunque el Gobierno de nuestra patria tuviera barcos con los cuales traer toda la bencina que necesita, no sería posible; pues, él tuvo arrendado un barco petrolero argentino y el Gobierno norteamericano le entregó sólo la bencina que fué necesaria para enterar la cuota que le había asignado al país.

El señor YAÑEZ.— Nunca he tenido amor propio para pensar que mis opiniones se impusieran y que fueran siempre exactas; pero debo manifestar al Honorable Diputado que es Su Señoría quien está en un error.

Es efectivo que el Gobierno de los Estados Unidos fijó una cuota a cada país para el petróleo. Esto es absolutamente exacto, tal como Su Señoría lo ha dicho. Pero esta cuota la fijó el Gobierno noreamericano, teniendo en cuenta la capacidad de fletes que él tiene para poder llevar la bencina al país respectivo.

De manera que si en Chile se nos fijó una cuota, digamos, de diez millones de litros, ello no ha sido determinada en razón de que no exista bencina o que el Gobierno de los Estados Unidos no disponga de mayor cantidad para dar al país, sino por que dentro de su Marina Mercante no tiene los petroleros necesarios para traer más de esa cantidad.

El caso que Su Señoría citaba, de que se había arrendado un petrolero argentino para que hiciera el acarreo de la bencina del Perú a Chile y que, según Su Señoría, no continuó haciéndolo por resistencia del Gobierno de los Estados Unidos, que no permitía traer una mayor cuota, no es exacto. Ese petrolero no pudo seguir prestando sus servicios, no por que el Gobierno de los Estados Unidos no dispusiera de mayor existencia en Talara o se resistiera a entregar mayor cuota, sino porque el contrato de arrendamiento venció, y entonces se exigió la devolución de estos petroleros; y por eso, Honorable Diputado, es que yo vuelvo al mismo punto en que había comenzado.

¿Qué ha hecho el Gobierno en dos años y medio para solucionar este problema, que debió haberlo previsto antes; que lo tuvo, en forma palpitante después, y que no lo ha resuelto hasta ahora...?

El señor VALDEBENITO.— ¿Y qué hicieron Sus Señorías cuando fueron Gobierno, para darle al país todo lo que necesita en la actualidad?

El señor YAÑEZ.— Los Gobiernos en que mi Partido intervino no se encontraron frente a una guerra y no pudimos preverla ni inventarla.

El señor VALDEBENITO.— Pero debieron haber tenido previsión para estas cosas, y no sólo en este aspecto, sino para todas las demás deficiencias que estamos lamentando...

El señor YAÑEZ.— Estamos hablando de bencina...

El señor VALDEBENITO.— Así lo dijo el Ministro de Hacienda...

El señor YAÑEZ.— En otra oportunidad tendré el mayor agrado en contestar a Su Señoría. Por ahora, sigamos con la bencina.

El señor VALDEBENITO.— Muy bien.

El señor YAÑEZ.— Continuando en este mismo tema, señor Presidente, en la Cámara, en la calle, en todos los círculos, se hace una interrogación: ¿por qué, señor, si tenemos petroleros en la Armada, que en ocasiones anteriores han ido hasta México y Perú a buscar bencina o petróleo, por qué no lo han traído ahora?

Yo sé que algunos argumentan que estos barcos de nuestra Armada no son susceptibles de ser aprovechados en traer bencina, porque sus depósitos no son apropiados para este elemento, sino para el petróleo. Pero señores, ¿en dos años y medio el Gobierno no ha podido descubrir la manera de mejorar estas condiciones de nuestros petroleros, para atender a un problema tan palpitante, como es este...?

El señor VALDEBENITO.— ¿Cómo se le ocurriría a Su Señoría solucionarlo?

El señor YAÑEZ. — Le ruego a Su Señoría que repita su observación con más calma; tendré el mayor agrado en oírle...

El señor VALDEBENITO.— Póngase Su Señoría en el lugar del Presidente de la República...

El señor YAÑEZ.— No he alcanzado a oír a Su Señoría.

El señor VALDEBENITO.— Yo le pregunto

Su Señoría qué es lo que propone o ha propuesto al Gobierno en estos dos años y medio en el sentido de remediar estos males.

El señor OLIVARES.— ¿Qué ha propuesto?

El señor VALDEBENITO.— ¿Qué ha propuesto Su Señoría al Gobierno?

El señor YAÑEZ.— Yo le devuelvo a Su Señoría la pregunta: ¿qué hizo el Partido de Su Señoría durante los dos años en que fué Gobierno?

El señor VALDEBENITO.— Hizo una serie de obras interesantes y propuso innumerables soluciones al problema económico e industrial del país.

El señor CONCHA.— ¡No las diga todas!

—HABLAN VARIOS SEÑORES DIPUTADOS A LA VEZ.

El señor VALDEBENITO.—¡Pero, óiganme! El Partido...

—VARIOS SEÑORES DIPUTADOS HABLAN A LA VEZ.

El señor VALDEBENITO. — Trajo muchas iniciativas a la consideracion del Congreso, pero fueron saboteadas por los Partidos Conservador y Liberal...

—VARIOS SEÑORES DIPUTADOS HABLAN A LA VEZ.

El señor VALDEBENITO.— ... como la construcción de caminos en el país, iniciativas que también fueron saboteadas y muy en especial por usted, señor Diputado.

—VARIOS SEÑORES DIPUTADOS HABLAN A LA VEZ.

El señor CONCHA.— ¿Y qué hicieron Sus Señorías con la Caja de Seguro Obrero?

El señor VALDEBENITO.— Siempre nos preocupamos allí de mejorar los servicios para los asegurados. Y los hicimos con plena conciencia de los derechos que les asistían.

En cambio, cuando aquí se propusieron modificaciones a las Leyes 4.054 y 4.055. Sus Señorías las sabotearon.

El señor CONCHA.— ¿Y la sobreproduccion del calzado?

—VARIOS SEÑORES DIPUTADOS HABLAN A LA VEZ.

—FUNCIONAN LOS TIMBRES SILENCIADORES.

El señor SANTANDREU (Vicepresidente). — Está con la palabra el Honorable señor Yáñez.

El señor CONCHA.— ¡Los angelitos que habían llegado!

El señor VALDEBENITO.— Sus Señorías tienen mucha experiencia. Como que los Partidos de Sus Señorías disponen del control económico del país...

El señor YAÑEZ.— El Honorable señor Valdebenito, en sus pintorescas observaciones...

El señor VALDEBENITO.— ¡No tan pintorescas como las suyas!

El señor YAÑEZ.— He oído observaciones entrecortadas a Su Señoría y me parece haberle oído que el señor Ministro de Fomento había sido saboteado en el régimen en que Sus Señorías mandaban en el Gobierno. Si es sobre el famoso proyecto de caminos el Ministro no se atrevió a defenderlo.

El señor VALDEBENITO. — Nunca hemos mandado en el Gobierno; nunca; colaboramos en el Gobierno de Frente Popular, como en el Gobierno del señor Juan Antonio Ríos, solamente hemos tenido tres carteras ministeriales; pero nunca hemos tenido el control del poder económico, como lo tienen Sus Señorías...

El señor VARGAS MOLINARE. — En este asunto del petróleo, bastaría recordar lo siguiente: la carta...

El señor SANTANDREU (Vicepresidente). — Está con la palabra el Honorable señor Yáñez.

El señor VARGAS MOLINARE.— Me ha concedido una interrupción.

Existe una carta inviada por el ex Presidente Aguirre Cerda a su Ministro de Fomento, en agosto de 1940, en la cual le impartió instrucciones para que se preocupara de este problema en forma integral.

En esta misma Cámara, señor Presidente, un año más tarde, o sea, cuando empezó a hacer sentir sus efectos el problema de la bencina, traje a esta estos debates ese documento...

Por acuerdo de la Honorable Cámara se insertó ese documento íntegramente en la versión oficial de LA NACION y por tanto en nuestro Boletín Oficial.

El señor CAÑAS FLORES.— Exacto.

El señor VARGAS MOLINARE.— La lectura de aquella carta demostraba que el Ministro de Fomento de aquella época fué el único responsable de la situación producida y que saboteó su solución, porque en vez de prever la escasez de bencina que iba a afectar al país, no hizo nada.

El señor YAÑEZ.— ¿Quién hizo eso?

El señor VARGAS MOLINARE.— Don Oscar Schnacke, Ministro de Fomento de aquel entonces.

El señor VALDEBENITO.— ¡Su Señoría falta a la verdad!

El señor VARGAS MOLINARE.— Es la verdad, Honorable Diputado, y se lo pruebo leyendo mis discursos del año pasado.

El señor VALDEBENITO.— ¡Su Señoría falta a la verdad!

El señor VARGAS MOLINARE.— Tan cierto es lo que afirmo que posteriormente el Honorable señor Tapia trató en un discurso de probar que los cargos al Ministro de Fomento eran equivocados y no pudo lograrlo.

—HABLAN VARIOS HONORABLES DIPUTADOS A LA VEZ.

—SUENAN LOS TIMBRES SILENCIADORES.

El señor SANTANDREU (Vicepresidente). — Está con la palabra el Honorable señor Yáñez.

El señor YAÑEZ.— Y para terminar el aspecto que se estaba tratando, ruego al Honorable señor Valdebenito, cuyo partido mandaba entonces sin contrapeso en el Gobierno, no me interrumpa...

El señor VALDEBENITO.— No haga el ridículo, porque Su Señoría sabe muy bien que eso no ha sucedido.

¡Cómo se le ocurre que hemos mandado!

El señor YAÑEZ.— El Ministro señor Schnacke lo dijo.

—HABLAN VARIOS HONORABLES DIPUTADOS A LA VEZ.

El señor SANTANDREU (Vicepresidente). — Honorable señor Valdebenito: ruego a Su Señoría se sirva no interrumpir.

El señor YAÑEZ.— ¿Qué hizo el Ministro señor Schnacke...

El señor OCAMPO.— Quiere decir entonces que ahora los liberales mandan en el Gobierno...

El señor YAÑEZ.—... para solucionar este problema de la bencina? ¿Acaso necesitaba de una ley? Ninguna. Sólo necesitaba acción, cabeza, inteligencia; ni siquiera necesitaba consejo, porque Su Excelencia el Presidente de la República le había dado una orden en este sentido.

¿Qué hizo? Nada, nada; absolutamente nada.

El señor VALDEBENITO.— ¿Cómo le consta a Su Señoría que no hizo nada?

El señor VARGAS MOLINARE.— La prueba está en el hecho de que en mayo de 1942 hubo déficit de bencina en el país, y desde allí comienza este grave problema.

El señor YAÑEZ.— Como muy bien decía el Honorable señor Vargas Molinare, este problema era conocido con anterioridad. El ex Presidente de la República don Pedro Aguirre Cerda, cuyo fallecimiento siempre he lamentado, que tenía una concepción formada acerca de este problema, que sabía perfectamente bien que él se le venía encima, envió una carta al señor Ministro de Fomento, haciéndole presente la conveniencia, la necesidad, la urgencia de resolverlo y de formar un "stock" que pudiera responder a las necesidades del país. Desgraciadamente, a pesar del talento de los Diputados Socialista...

El señor VALDEBENITO. — Muy agradecido por su concepto.

El señor YAÑEZ.—... el señor Ministro no hizo nada...

El señor VALDEBENITO.— Agradezco la opinión de Su Señoría; me alegro que lo reconozca.

El señor CONCHA.— No sea crea tanto, pues, Honorable Diputado.

El señor YAÑEZ.— ... ninguna cosa. Nada.

El señor VARGAS MOLINARE.— ¡Sí, señor, declaró la sobreproducción del calzado, hecho que recuerda hasta ahora nuestro pueblo!

El señor SANTANDREU (Vicepresidente). — Ha terminado el tiempo correspondiente al Comité Liberal, Honorable señor Yáñez.

El señor SMITMANS.— Que se prorogue la hora, señor Presidente.

El señor CARDENAS.— No, señor Presidente.

El señor SANTANDREU (Vicepresidente). — Corresponde el cuarto turno al Comité Progresista Nacional.

Ofrezco la palabra.

El señor DELGADO.— Diga más corto: Partido Comunista, señor Presidente.

El señor GUERRA.— Pido la palabra.

El señor SANTANDREU (Vicepresidente). — Tiene la palabra, Su Señoría.

El señor GUERRA.— Pensaba que en esta sesión se tratarían problemas más importantes, como el de la movilización colectiva, que es sumamente grave para Santiago y para Valparaíso.

El señor GARDEWEG.— Eso se va a ver en otra oportunidad, Honorable Diputado.

El señor GUERRA.— ¿Cómo dice, Honorable colega?

El señor GARDEWEG.— Que ese problema lo vamos a tratar en otra oportunidad.

El señor GUERRA.— Es ese un problema muy interesante.

En realidad, no pensaba referirme a esta materia, pero ya que se ha abordado quiero declarar que el Partido Comunista previó el problema que al respecto tenía que presentarse. Fué así cómo en el año 1937, presentamos un proyecto de ley tendiente a fijar la fecha para que se pusiera en vigencia la ley que establece el estanco del petróleo. Sólo se precisa la fecha de su vigencia, para que esta ley pueda regir. En ella se establece la distribución y venta de combustible líquido por cuenta del Estado y consulta una serie de normas para prevenir el gravísimo problema que hoy afrontamos.

Recuerdo perfectamente que en la Comisión de hacienda hice presente que, si el país no abordaba el problema del combustible líquido, se le crearía un grave problema, que afectaría fundamentalmnete al abastecimiento para la defensa nacional. ¿Qué ocurriría en caso de conflicto bélico, cuando el stock de bencina no alcanza en épocas normales para un consumo de treinta días? ¿Qué ocurriría si hubiera que movilizar todas las unidades motorizadas para hacer frente a un conflicto bélico? En cuatro o cinco días quedaríamos sin bencina, pues no hay estanques donde almacenar este combustible ni tampoco hay bencina. Esta imprevisión de aquel entonces la estamos sufriendo en la actualidad. Pero queda en el Parlamento y en el ánimo de los hombres patrióticos del país el deseo de abordar este grave problema, como decía en la sesión de ayer, este grave problema económico y que será mucho más grave después, en la postguerra.

Se habla aquí de que se va a limitar la circulación de los automóviles con disco N.o 2. Estimamos que la Comisión nombrada, integrada por hombres de absoluta confianza, examinará este problema y lo resolverá en justicia, porque si hay agricultores, industriales y comerciantes que tienen disco N.o 2, y que usan su automóvil como herramienta de trabajo, es justo que se les de disco N.o 1 para que puedan movilizarse.

El señor YAÑEZ.— Indudablemente.

El señor GUERRA.— En esto estamos absolutamente de acuerdo. Debe darse el máximo de garantías a los agricultores, comerciantes, industriales y profesionales, siempre que el automóvil les sirva como herramienta de trabajo y no como elemento de paseo, como automóvil de lujo. Por eso, estamos de acuerdo en que debe haber esa fiscalización a la que se oponía el Honorable señor Cañas Flores, pues es conveniente, es necesaria, ya que es la única manera de asegurar que la bencina que se les da, se va a quemar en cosas útiles.

Si el país está hoy día sufriendo las consecuencias de un conflicto bélico, justo es que haya esta clase de restricciones que obliga a utilizar la bencina en forma más conveniente para la industria y la agricultura y no en beneficio de la comodidad de ciertos sectores.

El señor ARIAS.— ¿Me permite una interrupción, Honorable Diputado? Su Señoría sabe sobradamente que el abuso está, precisamente, en la venta clandestina de bencina, que se hace en Santiago y que no puede ser controlada.

Mediante la limitación transitoria de automóviles, necesariamente tendrá que controlarse en mejor forma esta venta clandestina de bencina, que constituye un verdadero problema, aun sin solución.

Cuando se racionaba la bencina para los automóviles particulares, en forma tal que se les daba 20, 30 o 50 litros mensuales, con los cuales el automóvil no podía utilizarse sino durante 10 o 15 días, sus propietarios los usaban, no obstante, durante todo el mes, mediante la adquisición ilícita de bencina.

El señor GUERRA.— Yo celebro la observación que ha hecho mi Honorable colega. Ella demuestra que existe una Bolsa Negra, que no ha podido ser suprimida, a pesar de los esfuerzos que se realizan para este objeto.

El señor CAÑAS FLORES.— Si funciona una Bolsa Negra, es porque hay bencina de más; si no funciona, es porque no hay bencina.

El señor CONCHA.—La única manera de acabar con ella, Honorable señor Guerra, sería suprimiendo el tránsito...

El señor CAÑAS FLORES.— Lo importante es ir a la causa del problema. ¿Por qué no pasa en Argentina lo que sucede en Chile?.

La Bolsa Negra existirá siempre, mientras las personas que tienen derecho a racionamiento puedan vender libremente la bencina que no ocupen.

El señor OCAMPO.— En realidad, el planteamiento de Su Señoría es curioso. Según el Honorable Diputado, una vez establecido el derecho de un particular al racionamiento, en vista de las necesidades que ha probado, nada importa el uso que en definitiva haga de la bencina.

De manera que si mañana encontramos a una persona que goza de esta franquicia para la movilización de su industria, paseando en Viña del Mar o en otro balneario, ella podría decirnos que está usando de una bencina que ha podido ahorrar...

El señor CAÑAS FLORES.— Pero no es posible, Honorable Diputado, que se persiga a las personas día y noche.

El señor OCAMPO.— Yo estimo que hay que poner restricciones, pero que no se diga que la bencina que necesitan los choferes de taxis se esté gastando en paseos.

Los trabajadores del mar no tienen bencina para mover sus lanchas de pesca.

En cambio, hay señores que han ahorrado cien litros de bencina para pasear. Ellos deben guardar esta bencina para su trabajo y no para pasear.

El señor GARDEWEG.— Puede suceder que haya abuso de veinte, treinta o cuarenta personas; pero el procedimiento ideado por la Dirección de Abastecimientos no puede ir a perjudicar a tres, cuatro o cinco mil personas. Por sancionar a diez, se castiga a miles de personas.

El señor CAÑAS FLORES.— Los que lucran con los vales de bencina tienen que ser muy pocos, porque esos vales se dan sólo a quienes prueban que los necesitan.

No es posible, pues, que todos tengan que soportar las molestias que ocasiona el actual sistema de control. Es hasta poco digno andar averiguando a dónde van y dónde se estacionan os automóviles, para quitarles después los discos y someter a sus propietarios a las torturas de un sinfín de trajines.

El procedimiento es malo desde la base.

—HABLAN VARIOS SEÑORES DIPUTADOS A LA VEZ.

El señor SANTANDREU (Vicepresidente). — El Honorable señor Guerra reclama su derecho. Puede continuar Su Señoría.

El señor YAÑEZ.— ¿Me permite una interrupción, Honorable Diputado?

El señor GUERRA.— Con mucho gusto.

El señor YAÑEZ.— Después de haber escuchado al Honorable señor Ocampo, que conoce perfectamente la provincia que ambos tenemos el honor de representar, estoy en situación de decir que en nuestra provincia no hay venta clandestina de bencina.

Nosotros sabemos perfectamente bien que allá el racionamiento es escaso, que no contribuye a satisfacer todas las necesidades legítimas y urgentes de la provincia; pero los abusos no están en provincias, están en Santiago.

—HABLAN VARIOS SEÑORES DIPUTADOS A LA VEZ.

El señor GUERRA.— Como dice el Honorable señor Yáñez, el problema es más agudo en las provincias, a pesar de que en ellas no ocurren estos abusos.

En las provincias del norte, especialmente —Antofagasta, por ejemplo— es indispensable la movilización motorizada, por cuanto las distancias que hay que recorrer son muy largas. Allá los vehículos motorizados son una herramienta de trabajo imprescindible para el desarrollo de la industria, de la minería y el comercio. El señor Director de Abastecimientos ha dado toda la bencina necesaria y conveniente para que el trabajo no se paralice y siga su desarrollo normal.

Aquí, en Santiago, donde la población es más grande y donde hay tantos vehículos y muchos intereses en juego, pueden cometerse irregularidades y abusos, por lo que estamos de acuerdo en que haya una restricción.

El señor ESCOBAR (don Andrés).— La Bolsa Negra existe porque hay capitalistas que pagan hasta 10 y 12 pesos por litro de bencina. En tal situación, hay camioneros a quienes les resulta mejor para sus camiones y vender la bencina. Así ganan más.

El señor VARGAS MOLINARE.— ¡Ahí está el negocio!

El señor GARDEWEG.— El que comete delito es el que vende sus vales.

El señor VALDEBENITO.— Entonces es necesaria la fiscalización. Es preciso tomar medidas drásticas para impedir este escandaloso negocio y obtener que se use la bencina sólo en cosas útiles para el país.

El señor OCAMPO.— Una medida necesaria sería la siguiente: que al que compre bencina en la Bolsa Negra se le quite el derecho a manejar auto y al que la venda se le encarcele. Pero desgraciadamente esto aquí no se hará nunca.

—HABLAN VARIOS SEÑORES DIPUTADOS A LA VEZ.

El señor VARGAS MOLINARE.— A las bombas bencineras se les debe dar tantos litros de bencina como bonos repartidos y nada más.

El señor GUERRA.—Estimamos que la bencina debe destinarse a cosas útiles y convenientes, como la movilización colectiva, los taxis, los camiones, las lanchas a bencina de las faenas marítimas y de pesca.

Puedo declarar que de parte de la Dirección de Abastecimiento de Petróleo, siempre que hemos ido a plantear en nombre de los sindicatos el problema de la movilización de artículos de primera necesidad, nunca ha habido inconveniente para proporcionar la cantidad de bencina que se ha solicitado.

El Sindicato de Camioneros de Quillota, que moviliza artículos de primera necesidad de Quillota a Valparaíso, tiene un control estadístico de los camiones que salen y de cuánto gastan por viaje. Tengo la firme seguridad de que proceden con toda justicia y honradez en el reparto de los cupones que hace la directiva del Sindicato a sus socios.

Ahí hay control. Y estamos seguros de que la bencina se usa en debida forma. Estas y otras medidas deben ser igualmente implantadas en Santiago, en beneficio de aquellos que, verdaderamente, necesiten de este combustible para su trabajo diario.

El señor VALDEBENITO.— El Honorable señor Yáñez culpaba al Gobierno diciendo que durante dos años había sido imprevisor. Vuelvo a reafirmar, una vez más, que este defecto de la imprevisión, no es culpa del Gobierno de Izquierda actual, ni del Gobierno que llegó al poder con el nombre de Frente Popular y presidido por don Pedro Aguirre Cerda.

El señor IZQUIERDO. — Este problema no existía antes, Honorable Diputado.

El señor VALDEBENITO.— Yo desearía que los Honorables Diputados conservadores y libetales me dieran a conocer las medidas de previsión que ellos tomaron para dotar al Departamento de Minas y Petróleos de los fondos necesarios, a fin de hacer los estudios científicos con respecto a la existencia de petróleo en el sur, por ejemplo.

El señor CIFUENTES.— ¡Su Señoría ignora el problema!

—HABLAN VARIOS SEÑORES DIPUTADOS A LA VEZ.

El señor VALDEBENITO.— Dijo el Honorable señor Vargas Molinare, acompañando al Honorable señor Yáñez, que nuestro ex Ministro de Fomento nada realizó en este sentido. Yo invito a Su Señoría que pidamos, por acuerdo de la Honorable Cámara, una información acerca de los estudios que hizo el Gobierno de Frente Popular y lo que ha hecho este Gobierno por intermedio del Departamento de Minas y Petróleos.

El señor GARDEWEG.— ¡Y cuánto s ha gastado!

El señor VALDEBENITO.— Ahora, respecto a esta conversación, cómo he llamado a la presente sesión, el Honorable señor Cañas Flores nos decía que a algunos caballeros los persiguen más que a otros. Creo que el problema de la movilización, del abastecimiento en general, tiene una importancia más grande, y es esto lo que debemos abordar y no preocuparnos de cosas tan nimias.

Yo me imagino cómo debe actuar la Direccion de Abastecimiento y sus derivados, cuando llegan los Parlamentarios, y en esto me refiero a los de representación popular, como los Parlamentarios socialistas, comunistas y algunos radicales para hacerle presente el problema a que se ven abocados los dirigentes sindicales dueños de camiones, que no pueden hacer trabajar sus vehículos por falta de combustible, a pesar de que tienen oportunidad de observar a muchos señores que andan paseando en lujosos automóviles...

El señor VARGAS MOLINARE.— El problema está en saber quién vende esa bencina.

El señor VALDEBENITO.— Por eso hemos indicado que debe procederse a una investigación, con espíritu levantado y con un alto sentido de la responsabilidad. Sólo entonces el Gobierno podrá poner atajo a estos males. Es necesario, además, que meditemos que todos estos hechos indignan a la gente que tiene espíritu de trabajo, a las personas que desean combustible para movilizar sus productos y no para pasear y consumir la bencina en usos particulares. Voy a citar un caso que el señor Gardeweg debe conocer por estar muy vinculado a la zona de Casablanca y ser amigo del Alcalde de esa ciudad. Este Alcalde ha solicitado, desde junio de este año, que la Dirección de Abastecimiento de Petróleos le dé autorización para poner en circulación una góndola más en ese sector tan abandonado. Hasta la fecha, la Dirección de Abastecimiento no ha resuelto esta petición, y no creemos que haya sido por desidia, sino porque comprendemos que fuera de las peticiones y solicitudes que le llegan a ese organismo de personas que realmente necesitan el combustible, reciba muchas otras que no van en benefcio de la producción o interés del país.

Estima que la sesión de hoy ha sido hasta cierto punto inoficiosa, pues nada hemos hablado del problema de la movilización; ni tampoco si la Dirección de Abastecimiento de Petróleos se está tomando atribuciones que corresponden a las Municipalidades; o si este organismo está facultado para controlar la movilización en las comunas, como lo ha hecho últimamente en Valparaíso.

El señor GARDEWEG.— No es inoficioso, pues se trata de estudiar el último decreto de la Dirección de Abastecimientos...

El señor VALDEBENITO.— Creo, como digo, que debemos estudiar a fondo el problema y no preocuparnos de cosas nimias.

El señor CAÑAS FLORES.— Su Señoría llegó muy atrasado a la sesión, por eso dice estas cosas. Si hubiese estado al comienzo del debate, habría oído el problema que se ha tratado; pero como Su Señoría estuvo de mantel largo...

—HABLAN VARIOS SEÑORES DIPUTADOS A LA VEZ.

El señor ZEPEDA.— Se ha hablado de la conveniencia de dar preferencia a la movilización de los productos agrícolas...

El señor GARDEWEG.— El Honorable señor Valdés ha dicho que es inconveniente el último decreto que fija los días martes, jueves y sábados para que puedan circular los autos con discos N.o 2. Su Señoría demuestra que no se ha dado cuenta del problema.

—HABLAN VARIOS SEÑORES DIPUTADOS A LA VEZ.

El señor SANTANDREU (Vicepresidente). — Ruego a los Honorables Diputados se sirvan guardar silencio.

El señor VALDEBENITO. — Pero vamos al hecho fundamental. De paso, manifiesto al Honorable señor Cañas que he estado presente desde el comienzo de la sesión y en cuanto a mantel largo, a mí no me llega; eso queda muy bien para los bancos del frente...

El señor GARDEWEG.— Pero deseamos saber qué piensa Su Señoría sobre el debate planteado, porque tenemos que llegar a una solución sobre la conveniencia o inconveniencia del ultimo decreto del Ministerio de Economía y Comercio, que fija solamente los días martes, jueves y sábados para la circulación de los autos con discos N.o 2.

Ese es el "planteamiento" que debemos hacer del problema, usando los términos de Su Señoría.

El señor VALDEBENITO.— Esa medida es beneficiosa para la producción y es justa aplicación si ella va a beneficiar a las que legítimamente la necesitan.

El señor GARDEWEG.— Queremos conocer la opinión de Su Señoría.

El señor GAETE.— A mí me interesa plantear este debate en una forma clara para llegar a una finalidad práctica. No quiero articular gritos destemplados que a nada conducen; ni tampoco traer al debate asuntos relacionados con personas que no están ya en el Gobierno y sobre las cuales se han dado explicaciones en su oportunidad. Por ejemplo, aquella afirmación formulada por el Honorable señor Vargas Molinare, en el sentido de que el ex Ministro señor Schnake no había hecho nada durante el tiempo que estuvo en el Gobierno, afirmación que fué contestada en su oportunidad.

El señor VARGAS MOLINARE.— No me ha contestado nadie.

El señor TAPIA.— Sí, Honorable Diputado; yo le contesté.

El señor VARGAS MOLINARE.— Tengo aquí una carta...

El señor GAETE.— En esta misma Cámara hay un Honorable Diputado que ha contestado las afirmaciones equivocadas que, en mi concepto, formuló el Honorable señor Vargas Molinare.

Respecto a la materia en debate, puedo decir, señor Presidente, que las últimas medidas adoptadas han sido beneficiosas para la locomoción en Santiago. Y esto lo puedo afirmar en forma categórica.

En efecto, hasta el 1.o de agosto circulaban en Santiago 230 góndolas.

Un señor DIPUTADO.— ¿Y cuántos micros?

El señor GAETE.— Hoy, circulan en Santiago, 502 góndolas.

El señor VARGAS MOLINARE.— ¿Desde el día en que quedó sin efecto el requisamiento?

El señor GAETE.— Sí, Honorable colega.

El señor VARGAS MOLINARE.— Eso ha sido beneficioso, indudablemente.

El señor GAETE.— Esto demuestra los esfuerzos que se hacen para solucionar este problema y mejorar la movilización.

El señor TAPIA.— En alguna forma debía justificarse el alza de las tarifas.

El señor GAETE.— Respecto al alza de tarifas, éste sería un asunto que podríamos resolver...

El señor MAIRA.— No va a resolver nada Su Señoría.

El señor GAETE.— ...tomando en consideración cuánto costaba un neumático, u otro accesorio, antes de la guerra y cuánto cuesta ahora.

El señor CAÑAS FLORES.— Lo interesante del alza de tarifas, es saber quién tiene la facultad para autorizarla.

El señor GAETE.— También éste sería otro punto que habría que considerar.

El señor TAPIA.— Ha habido un mejoramiento, pero alzando al doble las tarifas.

El señor CAÑAS FLORES.— Ha habido un mejoramiento, pero alzando las tarifas al doble como dice el Honorable señor Tapia.

El señor GAETE.— Yo declaro que no tengo ni góndola ni ninguna empresa en esto de la movilización.

Sin embargo, estimo que de ningún modo estos problemas deben debatirse con desconocimiento absoluto de las realidades. Precisamente, conseguí algunas cifras sobre esta materia para traerlas a este debate. No quiero defender a ningún dueño de automóviles ni de micros, solamente me interesa defender el interés de la gente que tiene que usar estos medios de movilización.

Hay 423 dueños de estos vehículos colectivos, góndolas y micros. Podría hasta dar sus nombres. Estos vehículos son en total 950. Hay muchos que tienen una sola máquina que trabajan personalmente. Por los números mismos, se ve que no puede haber más de diez propietarios que tengan más de diez máquinas cada uno.

El señor SANTANDREU (Vicepresidente).— Se va a dar lectura a los proyectos de acuerdo, H. Diputado.

El señor GAETE.— Se podría llegar a establecer en forma precisa de dónde provienen estas filtraciones en la distribución del combustible y determinar quiénes son los que trabajan en esta bolsa negra; pero tiene que haber una definición del Gobierno, un verdadero interés.

Puedo dar un dato. El ex Ministro señor Arriagada, que estuvo en el Ministerio respectivo, hizo detener a un individuo que pertenecía a la propia Dirección de Abastecimiento y que se dedicaba a vender discos. Pero hoy día las cosas han cambiado. Si actualmente se condenara a estos individuos de la misma manera, no seguirían estas filtraciones.

El señor URZUA. — En estos días acaba de sancionarse otra infracción, H. Diputado.

El señor SANTANDREU (Vicepresidente). — Se va a dar lectura a los proyectos de acuerdo.

El señor GAETE. — Desgraciadamente, mis argumentos han quedado a medio decir, pero otro día podré completarlos.

El señor PROSECRETARIO. — El Honorable señor Cañas Flores, (Comité Conservador), presenta el siguiente proyecto de acuerdo:

"Para que se oficie al señor Mnistro del Interior pidiéndole envíe a la H. Cámara la lista de permisos concedidos después de las listas publicadas oficialmente".

El señor ECHAVARRI.— ¡Muy bien!

El señor CARDENAS. — Tengo una petición en ese sentido, que aún no ha sido despachada por la Comisión de Policía.

El señor PROSECRETARIO. — Los Honorables señores Cañas Flores y Valdés Riesco, apoyados por el Comité Conservador, presentan el siguiente proyecto de acuerdo:

"La H. Cámara acuerda:

"Solicitar de los señores Ministros del Interior y Economía y Comercio, la suspensión de la última medida que reduce la circulación de automóviles a tres días en la semana, y que se proceda a realizar una justa y estricta calificación que asegure la concesión de discos a las personas que necesiten sus automóviles con absoluta justificación en el desempeño de sus actividades industriales y agrícolas".

El señor URZUA. — Pido la palabra, señor Presidente.

El señor GAETE. — Pido la palabra sobre este último proyecto de acuerdo, señor Presidente.

El señor SANTANDREU (Vicepresidente). — Tiene la palabra el Honorable señor Urzúa, a continuación Su Señoría.

El señor YRARRAZAVAL. — ¿Por qué no votamos estos proyectos de acuerdo, señor Presidente?

El señor URZUA. — Yo voy a pedir segunda discusión para ambos proyectos de acuerdo, a fin de permitir que se oiga, en esta Honorable Cámara la palabra del Gobierno a través del señor Ministro del Interior.

—HABLAN VARIOS HH. DIPUTADOS A LA VEZ.

El señor URZUA. — Para los dos proyectos de acuerdo pido segunda discusión.

El señor CAÑAS FLORES. — ¿Pero para el primero, qué inconveniente tiene Su Señoría?

El señor URZUA. — Muy luego va a oír Su Señoría la palabra del Gobierno.

El señor CAÑAS FLORES. — El Honorable señor Urzúa teme que la lista se lea en la Honorable Cámara.

El señor URZUA. — No le temo a nada ni a nadie.

El señor CAÑAS FLORES. — Su Señoría ha dicho muchas veces lo mismo, pero después se arrepiente.

El señor SANTANDREU (Vicepresidente). — De acuerdo con el Reglamento, quedarán para segunda discusión.

—HABLAN VARIOS HH. DIPUTADOS A LA VEZ.

El señor URZUA. — Su Señoría no entenderá nunca las razones...

—HABLAN VARIOS HH. DIPUTADOS A LA VEZ.

El señor SANTANDREU (Vicepresidente). — Tiene la palabra el Honorable señor Gaete.

El señor URZUA. — De los arrepentidos es el reino de los cielos y Su Señoría no entrará nunca ahí porque es incapaz de arrepentirse.

El señor CIFUENTES.— Pero los locos no van al cielo sino que al limbo.

El señor GAETE. — El planteamiento que ha hecho el Honorable señor Urzúa, me ahorra hacer muchas de las observaciones que pensaba formular.

El señor CAÑAS FLORES. — ¿La petición de segunda discusión no debe votarse, señor Presidente?

El señor GAETE. — Yo también deseaba pedir que se dieran a conocer los antecedentes en que se basó el Gobierno para ordenar esta restricción, y así saber si se justifica la medida tomada.

—HABLAN VARIOS SEÑORES DIPUTADOS A LA VEZ.

El señor GARDEWEG. — Yo creo, señor Presidente, que se podría tomar el acuerdo de que, en el curso de la semana entrante, el señor Ministro del Interior venga a la Honorable Cámara a dar estas explicaciones.

El señor CAÑAS FLORES. — El oficio que se pide en el primer proyecto de acuerdo, que se envíe a mi nombre, señor Presidente.

El señor SANTANDREU (Vicepresidente-. — Por haber llegado el término de la hora, se levanta la sesión.

—SE LEVANTO LA SESION A LAS 16 HRS.

ENRIQUE DARROUY P.,
Jefe de la Redacción.

Resfrios

CAFI-GEKAROL
3 por $1.-

$ 150.000
CASA HABITACION
SOLAMENTE AL CONTADO y SIN INTERMEDIARIOS
Fachada estucada. 4 dormitorios, comedor, dependencias. Una cuadra carros de ida y vuelta
LORD COCHRANE 1444
Tratar: Teléfono 32274 o Central 16, 3.er piso, casa Y.

Ungüento MONTE SANTO
Usado con excelente resultado contra ciertas Eczemas, ronchas, comezón de la piel y del cuero cabelludo, etc.
Caja grande: $ 2.00
Caja chica: $ 1.00
Base: Lassor, mentol y alcanfor

FABRICA DE CEMENTO DE "EL MELON" S.A.
CIERRE DEL REGISTRO DE ACCIONISTAS
El Registro de Accionistas permanecerá cerrado desde el 6 hasta el 18 del presente, ambas fechas inclusive.
Valparaíso, 1.o de Diciembre de 1943.
EL GERENTE.

TEXTO REFUNDIDO DE LA LEY N.o 7,498, SOBRE CUENTAS CORRIENTES BANCARIAS Y CHEQUES
Acaba de aparecer este folleto y se encuentra en venta en el "Diario Oficial", Imprenta de LA NACION, Agustinas 1269, y en la Agencia en Valparaíso, Blanco 1161.
PRECIO DEL EJEMPLAR: $ 2.-
Para pedidos de provincia, agrègar $ 0.40 para gastos de franqueo

NADADORES LOCALES COMPITEN HOY FRENTE A LOS PORTEÑOS

ATRAYENTE COMPETENCIA SE INICIA EN LA PILETA DE LA AV. MARGARITA

Esta tarde, a las 15.30 horas, se dará comienzo en la piscina de la Avenida Margarita 2341, a una competencia de natación que organiza el Deutscher Sport Verein con la participación de los mejores elementos metropolitanos y de Valparaíso.

Este festival cuya segunda etapa está anunciada para mañana, promete revestir especial lucimiento ,por cuanto el programa, aparte de ser muy novedoso, congregará a destacadas figuras.

Es dable citar los nombres de Washington Guzmán, Clemens Steinert y en general a todos aquellos nadadores que mejor han impresionado en las jornadas realizadas durante el último tiempo. Entre los representantes de Valparaíso basta con mencionar a los hermanos Reed y al campeón de espalda Abelardo Cubillos, como para formarse una idea más o menos exacta de lo que será el torneo.

Otro tanto se puede decir de las especialidades reservadas para damas, pues en ellas intervendrán Daisy Horrman, Emilia Siegel, Molly Hofmann C. en Faconel, etc.

PROGRAMA

El programa de esta tarde es el siguiente:

25 metros libres, niñitas menores de 13 años.
25 metros libres, niñitos, menores de 13 años.
50 metros espalda, hombres, menores de 15 años.
100 metros libres hombres menores de 17 años.
50 metros libres, damas, menores de 15 años.
100 metros libres, hombres todo competidor.
200 metros libres, damas, toda competidora.
100 metros espalda, hombres, todo competidor.
25 metros pecho, niñitos, menores de 13 años.
100 metros espalda, hombres, menores de 17 años.
25 metros pecho, niñitos, menores de 17 años.
200 metros pecho, hombres, todo competidor.
200 metros pecho, damas, toda competidora.
100 metros espalda, damas, toda competidora.
Posta de 3 por 100, tres estilos, hombres, menores de 17 años.
Posta de 3 por 100 tres estilos, damas, toda competidora.
Posta de 3 por 25, damas menores de 13 años.
Posta de 3 por 50, hombres, menores de 15 años.

SUSPENSION DEL SUMINISTRO DE AGUA POTABLE

Se pone en conocimiento de los consumidores ubicados en el área comprendida entre el Camino Puente Alto, Ferrocarril de Circunvalación, Camino Departamental y Ochagavía, que con motivo de reparaciones a ejecutarse en el acueducto de Laguna Negra, se procederá a suspender el suministro de agua potable el Sábado 4 de Diciembre, de 15 a 24 horas.

EL ADMINISTRADOR

PROGRAMAS DE RADIO ONDA CORTA EN CASTELLANO

WCRC	25.3 metros	11.83 meg.	17.30 a 24.— horas
WLWK	19 metros	15.25 meg.	17.30 a 20.15 horas
WLWK	49 metros	6.08 meg.	20.30 a 24.— horas
WLWO	16 metros	17.08 meg.	17.30 a 18.45 horas
WLWO	31 metros	9.59 meg.	19.— a 24.— horas

SABADO:

17.30 Noticias y comentarios desde Washington.
17.55 Resumen de programas.
18.00 Noticias.
18.05 La Orquesta del Momento.
18.30 Selecciones de ópera.
19.00 Noticias.
19.10 Comentario, por Carlos G. Palacios.
19.15 Espíritu Deportivo. Luis Alcivar.
19.30 Eva Garza, R. Henríquez y La Orquesta Panamericana.
20.00 Noticias.
20.05 Comentario, por "Argemis".
20.15 Concierto sinfónico de Boston.
21.00 Noticias.
21.15 El Hit Parade.
21.45 El Trío Ware.
22.00 Noticias.
22.15 Manuel Arias, tenor.
20.30 Concierto sinfónico.
23.00 Noticias.
23.15 La Orquesta Panamericana.
23.30 Orquesta de Raymond Scott.

PROGRAMAS DE RADIO PARA HOY

SABADO 4 DE DICIEMBRE DE 1943

C.B.-76 RADIO LA COOPERATIVA VITALICIA

7.30 NOTICIARIO HERNANDEZ.
8.45 OTROS TIEMPOS.
R. Prieto
9.00 LA HORA DEL HOGAR.
11.30 Música de baile.
12.00 LOTERIA DE CONCEPCION.
12.15 Album de éxitos.
12.30 EL DIARIO DE LA RADIO.
13.00 NOTICIARIO TOLPUACA.
13.15 María Ester Soto.
13.30 RADIO TEATRO.
13.45 Música popular.
14.15 Bando de Piedad de Chile.
14.30 La Hora de las Dos Horas.
16.30 Canciones en la Tarde.
17.00 LA MUSICA POR SUS HOMBRES
18.00 LA REVISTA DE LOS LOCUTORES.
18.30 CINE AL DIA.
Animan: Eliana Méndez, Raúl Matas, Carlos A. Palma y Mauricio Arnoff.
Escribe: Raúl Aicardi.
Director: J. ESCOBAR.
Desde el Auditorio.
19.00 BAILE DE LOS SABADOS.
20.00 Audición Comercio Minorista.
20.15 La Semana Económica.
20.30 TEATRO PARA NIÑOS.
20.45 Momentos de Opereta Floralia.
20.55 NOTICIARIO ALIVIOL.
21.10 ORQUESTA AMERICANA.
Con Magda.
21.25 El Disco de la Semana.
21.30 ORQUESTA VIENA.
21.45 LOS HUASTECOS DEL SUR.
22.00 Orquesta folklórica.
22.15 LOS HUASTECOS DEL SUR.
22.30 DESDE EL CAUPOLICAN.
23.05 Los Lecuona Cubans Boys
23.35 CASOS Y COSAS DE CHILE
Música sinfónica.
24.00 EL HIT PARADE.

C.B. 130 Radio La Americana C.E. 960

11.30 ALFONSO ORTIZ TIRADO.
Orquestas populares.
12.00 BOLETIN DESDE LA BBC
12.15 LARRY CLINTON.
12.30 Folklore americano.
12.45 BOLETIN INFORMATIVO
13.00 Audición GENIOL.
13.30 ACUARELAS ESPAÑOLAS.
14.00 HORA CULTURAL.
Música selecta.
14.45 Música sinfónica.
15.00 Cía. de Comedias LUCIA D'AMBRA.
17.00 Audición EVOCACIONES
17.30 OBRAS COMPLETAS
Ciclo Tschaikowsky.
18.15 CONCIERTO WEIL
Canciones francesas.
18.30 Música popular
19.00 HORA CULTURAL FERROVIARIA.
19.30 Música rusa.
19.45 BOLETIN INFORMATIVO.
20.00 CLINICA DEPORTIVA.
20.30 LA GUERRILLA DEL AIRE.
20.45 Discos selectos del JBC.
21.00 Solistas instrumentales
21.15 CONSUELO ALBERTI.
21.30 Pequeñas orquestas.
21.45 CHELA BARRIOS.
22.00 BOLETIN Y CHARLA DESDE LA BBC.
22.30 Canciones ligeras.
22.45 POETAS DEL MUNDO
23.00 Música ligera.
23.15 BOLETIN DESDE LA BBC.
23.30 Desde el "Club de la Medianoche".

C.B. 57 - RADIO SOCIEDAD NACIONAL DE AGRICULTURA

7.30 INFORMATIVO MATINAL
8.00 CASOS Y COSAS DE CHILE
Versiones orquestales
8.30 EL REPORTER "ESSO".
9.00 Música de ballet.
9.30 Canciones de operetas.
10.00 Canciones y bailables.
10.30 MILLAREA, LA VIRGEN DE ARAUCO.
11.00 DESDE LA BOLSA DE COMERCIO.
11.15 CASOS Y COSAS DE CHILE.
Conjuntos vocales.
11.30 Música de baile.
12.00 Música Selecta.
12.45 INFORMATIVO DEL MEDIODIA.
13.00 Versiones orquestales
13.30 EL REPORTER "ESSO"
13.35 Solistas instrumentales.
14.00 CASOS Y COSAS DE CHILE.
Canciones ligeras.
14.15 CINE RADIO.
14.30 EL AUDITOR INGENIOSO.
15.00 Término de los programas.
17.00 Música de baile.
17.30 Música sinfónica.
18.00 INFORMACIONES AGRICOLAS.
19.00 CASOS Y COSAS DE CHILE
Programa de la CBS.
Comentarios por Carlos G. Palacios
19.30 EL REPORTER "ESSO".
19.35 Selecciones orquestales.
20.00 Su corresponsal extranjero.
20.15 Brochazos "WILLIAMS" del Deporte.
Comentarista: Emilio Pacull.
20.30 PROGRAMA DE LA C. B. S.
"Hacia un mundo mejor".
21.00 SUCESOS DEL DIA
21.10 Intimidades de la Familia Chilena
21.25 La sabiduría de SANCHO
21.30 Desde la platea del Tap Room.
MARIO ARANCIBIA
VANNA DORIA
22.00 FRENTE AL CONFLICTO.
Charla de Juan Ortúzar.
22.15 CASOS Y COSAS DE CHILE
Agudiez y Don Pánfilo.
22.30 EL REPORTER "ESSO".
24.35 CHARLO.

C.B.-126 RADIO SOCIEDAD NACIONAL DE MINERIA

8.00 SERVICIO INFORMATIVO.
8.30 Programa sinfónico.
9.00 OPERETAS.
Rudigore de Sullivan.
9.15 Valses del mundo.
9.30 ELBA ALTAMIRANO.
9.45 Solistas españoles en guitarra
12.00 SERVICIO INFORMATIVO.
12.05 JOINT.
Orquesta Fred Hartley.
12.30 El Charo Gil y sus caporales
12.45 CARMEN CAVALLARO
13.00 JUSSI BJOERLING.
13.15 Programa orquestal ligero.
13.30 SERVICIO INFORMATIVO
13.45 Solistas en piano.
14.00 LOS TITANES DE LA MUSICA
Beethoven.
17.00 SERVICIO INFORMATIVO.
17.05 RITMO RAPIDO
18.00 Canciones mexicanas.
18.30 AUDICION INFANTIL.
19.00 Debut de la Compañía MADELEINE OZERAY.
Con Le mystere de la Charité de Jeanne D'Arc. De Cr. Peguy.
20.00 Música sinfónica.
20.15 SOLISTAS EN PIANO.
Cortot.
20.30 EL VERDADERO ENEMIGO.
21.00 SERVICIO INFORMATIVO.
21.15 La guerrilla del aire
21.45 Marco Polo.
Comentario internacional.
22.00 Nicanor Molinare
22.15 Vicente Bianchi.
22.30 Sonia—Myriam
22.45 Eduardo Bueno.
23.00 SERVICIO INFORMATIVO
23.05 Música escogida
23.30 Resumen de noticias.
23.40 BAILABLES.
24.00 Fin de la transmisión del día.

IQUIQUE Y ESPAÑOLES BREGARAN MAÑANA POR EL TITULO DE "CAMPEON ABSOLUTO DE CHILE"

ESTE IMPORTANTE ENCUENTRO SE EFECTUARA, A LAS 17 HORAS EN EL ESTADIO NACIONAL.— RENGO, EL VICECAMPEON, ENFRENTARA AL GREEN CROSS EN EL LANCE DE SEMIFONDO

Por el título de "Campeón Absoluto de Chile" lucharán mañana en el Estadio Nacional los equipos de Iquique reciente ganador del torneo máximo que organizó la Federación y la Unión Española, campeón profesional del presente año.

Dado el objetivo que tiene este match, es completamente justificado el entusiasmo que existe entre los aficionados.

Quizás sea una suerte para las provincias que Iquique haya obtenido el derecho de probar a nuestro mejor cuadro profesional, por cuanto cuenta en sus filas con elementos de cartel, varios de ellos de sobresaliente actuación en equipos locales, como ser Miranda, Torrico, Morales, Washington Muñoz, Barreda y otros. Estos jugadores ya conocen las diferentes modalidades que suelen emplear los teams metropolitanos y también ellos aprendieron y saben expedirse en igual terreno. Y al lado de los mencionados, hay "players" jóvenes y de aptitudes que aunarán sus esfuerzos y entusiasmo a la experiencia de sus otros compañeros. Por tales razones, se cree que Iquique se constituirá en un rival peligroso para nuestro campeón y considerando todas sus performances a través del campeonato Nacional, se llega a la conclusión que reúne los méritos indispensables como para que una victoria suya se conceptúe en la forma que merece y no en el carácter de algo sorpresivo o producto de las circunstancias.

Los medios de la Unión Española son sobradamente conocidos y estimamos que está de más entrar en mayores detalles respecto a su capacidad o aptitudes de sus componentes. Nos basta sólo destacar que el equipo se ha estado entrenando rigurosamente bajo la dirección de Atanasio Pardo y llegará a la cancha en el máximo de sus condiciones.

Deberán alinear de la siguiente manera:

Unión Española:
Fernández
Calvo Urroz
Carmona Garrido Ponce
Cremaschi Flores Campaña
Cáceres Armingol
O
Pérez Morales
Ramos Miranda Acuña
Torrico Barreda Wood
Gallardo Torres
Sosa
Iquique

ESTIMULO

El ganador de este importante encuentro tendrá derecho a inscribir su nombre en la valiosa copa donada por el doctor señor Luis Prunes ex Ministro de Salubridad. Esta es la segunda vez que se disputa este premio entre un elenco de Iquique y un conjunto profesional. En 1938 Colo Colo derrotó a Iquique por 2 a 1 y luego, en 1939 Valparaíso empató a dos con el Magallanes.

PROGRAMA

El programa oficial de la reunión de mañana en el Estadio Nacional, es el siguiente:

14 horas: Iberia con Green Cross, elencos de división especial.

15.30 horas: Gren Cross con Rengo, vicecampeón Nacional.

17 horas: Iquique, campeón Nacional con Unión Española, campeón profesional de 1943.

PRECIOS

La Federación ha acordado los siguientes precios:

Galerías: $ 5.—
Tribunas de Segunda: $ 10.
Tribunas de primera: $ 15.—
Tribunas numeradas: $ 20.—

TORNEO NACIONAL DE TEAMS FERROVIARIOS COMIENZA ESTA TARDE

Hoy se inicia en el Estadio Ferroviario, el Campeonato Nacional de Football de los Ferrocarriles del Estado; organizado por la Sección Bienestar de la Empresa.

Estos lances corresponden a los finales entre ganadores de las 5 zonas ferroviarias en que fué repartida la competencia.

Jugarán hoy: Santiago (actual campeón) con el conjunto de Osorno, y Valparaíso, con Ovalle, para continuar con la 2.a rueda el 6 y terminar el día 8 con un desfile, donde participarán todas las instituciones deportivas de Santiago y San Bernardo.

El calendario de hoy día es el siguiente:

15 horas: Santiago con Osorno.
16.45: Ovalle con Valparaíso.
Director de turno: señor Nicolás Coloma.

El cuadro de Santiago se presentará así:

Contreras; Vega y León (cap.); Espinoza, Olivos y Núñez; Valdés, Quezada, Julio, Carotte y Vidal.
Reservas: Riquelme, González, Gallardo y Silva.

DOCE HORAS CICLISTAS SE CORREN EN RANCAGUA

El 26 del mes en curso se efectuará en Rancagua la interesante prueba ciclística de las Doce Horas, por equipos, prueba en la cual actuarán los más destacados pedaleros del país.

Está a cargo de la organización de esta competencia el C. Ciclista Español, que se ha apresurado a invitar a los más destacados elementos de las Asociaciones de Santiago, Viña del Mar, Valparaíso, Quillota, San Bernardo, Talca y Curicó.

SEGURA CANO LLEGARA EL 6 PARA JUGAR EL 7

Hay un interés plenamente justificado en el ambiente tenístico nacional, por los partidos que sostendrá entre nosotros el player ecuatoriano, cuarto jugador del escalafón de Estados Unidos, Francisco Segura Cano, quien, después de haber disputado el certamen nacional argentino, en el cual llegó a la final del individual, intervendrá en una competencia especial que ha organizado la Federación Chilena.

Siete jugadores nacionales, más el campeón ecuatoriano, actuarán en un certamen individual en que se disputará la copa donada por el Ministro ecuatoriano señor Vitteri.

Los partidos se efectuarán entre el martes 7 y el domingo 12 del mes en curso, en el court principal del Club Santiago (Parque Cousiño).

REUNIONES DEPORTIVAS QUE SE EFECTUAN HOY

EL ARAUCANO IRA A SANTA INES.— El Dep. Araucano, formado por el personal de la Caja Nacional de Ahorros y que dirige el señor Gustavo Pizarro, irá esta tarde a las 15 horas, al fundo Santa Inés de Nos, donde sostendrá un encuentro de football con el Deportivo Banco de Chile, sucursal Estación.

EN EL ESTADIO NACIONAL. — En la cancha N.o 4 del Estadio Nacional, se enfrentará esta tarde con tres cuadros adultos de football, los clubes Santiago Poblete Morán y Dep. Independiente Agua Potable,

EN LA CANCHA DEL HOSPITAL SAN LUIS. — En la cancha del Hospital San Luis, jugarán esta tarde los dos equipos de football de este establecimiento y el Deportivo Oriente. El elenco de honor del Oriente formará con Vera; Zúñiga y Ubilla; Puga, Cáñez y Olea; Marfull, Olivares Zamora, Carvajal y Pizarro.

JUVENILES DE COLO COLO A CURICO

Por el tren que sale a las 16 horas de la Estación Alameda, el equipo juvenil de Colo Colo irá a Curicó para actuar mañana frente al Club "Carlos Condell" quien a invitado a los albos con motivo de celebrar su 23 aniversario. La delegación de los jugadores del Colo Colo irá a cargo del señor Abel Velasco L.

CONJUNTO DEL PEDRO AGUIRRE C.

El Club Social y Deportivo "Pedro Aguirre Cerda", pone término al Campeonato de Football organizado por su directiva como un homenaje a la memoria de su ex-Presidente Honorario (Q.E.P.D.) con una velada artística y cultural hoy sábado a las 2130 horas en los salones de su sede social, Monjitas 881, altos, procediendo a la repartición de premios y diplomas a los clubes que han participado en él.

Los vencedores del torneo fueron:

I DIVISION.— 1.o Deportivo Carlos Navarrete; 2.o Unión Chile; 3.o Cervecería Ebner y 4.o San Joaquín
II DIVISON.— 1.o Inés de Suárez; 2.o San Joaquín y 3.o Viñas Sur.
III DIVISION.— 1.o Carlos Navarrete; 2.o Juventud Unida y 3.o Cervecería Ebner.

LA GUERRILLA DEL AIRE

PRESENTA HOY

A LAS 20.30 HORAS

LA CONSIGNA DE NELSON

RADIO LA AMERICANA
CB. 130 y CE. 960
RADIO PRAT CB. 97

A LAS 21.15 HORAS

EL PETROLERO OHIO

(2.o cuadro)

RADIO SOCIEDAD NACIONAL DE MINERIA CB. 126

BRITISH BROADCASTING CORPORATION

SABADO 4 DE DICIEMBRE 1943
HORA CHILENA

16.64 y 16.59 metros - 18.08 megs
41.96) 7.15)
31.88) metros 9.41) megs.
42.46) 7.65)
12.00 Boletín de noticias.
12.15 Programa especial
19.00 Anuncios.
Resumen del programa de hoy.
Prólogo.
19.15 "The Little Orchestra", música ligera.
19.30 Programa dramático "Adelante".
19.45 "The Little Orchestra", música ligera.
20.00 Boletín de Noticias.
20.15 Radio-Gaceta.
20.30 Recital de piano, por Ivor Denis.
20.45 (1) "Crónicas de Londres" por Rafael Fusoni; (2) "Comentadores en uniforme"; charlas.
21.00 Recital de piano, por Iris Loveridge.
21.15 (1) "El renacimiento de Francia"; (2) "Europa encadenada"; charlas.
21.30 Programa de variedades.
22.00 Big Ben. Boletín de noticias.
22.15 La semana en la Gran Bretaña.
22.30 La banda del Regimiento de Guardias Escocés, 1.a parte
22.45 Revista radiofónica.
23.00 La banda del Regimiento de Guardias Escocés, 2.a parte
23.15 Big Ben. Boletín de noticias
23.30 Epílogo.
Resumen del programa para mañana. Himno nacional
23.45 Fin de la transmisión.

CLUB DE LA BOLSA DE COMERCIO IRA A BUIN

Con motivo del 50.o aniversario de la Bolsa de Comercio, el Club Deportivo que forman los empleados de esta institución, efectuarán el domingo un paseo a Buin, donde el primer equipo de football enfrentará al Comercio Atlético de esa localidad.

Participarán en esta excursión más de trescientas personas, las que contarán con vagones especiales en los ferrocarriles que se han conseguido gracias a la cooperación prestada por el Directorio de la Bolsa.

LA ESCUELA "BRASIL" VENCIO EN FOOTBALL

En la cancha del Estadio Militar se efectuó el partido de football entre los primeros y segundos equipos de la Escuela Brasil, que dirige el señor Corey, y la Escuela E. Edwards, regentada por los hermanos de Escuelas Cristianas. El triunfo correspondió con los dos equipos a los alumnos de la Escuela Brasil, que bien entrenados por su profesor de educación física, señor Hernán González, han estado cumpliendo una destacada campaña deportiva.

El segundo equipo de la Escuela Brasil, venció por dos goals a uno. Los tantos fueron marcados por Marambio y Cifuentes; el goal del otro equipo lo convirtió Gaete.

El primer equipo venció por dos goals a cero, los cuales fueron marcados por Rojas, y Monsalve. El team vencedor de la Escuela Brasil formó así: Cancino; Uribe y González; Cortés, Lorca (capitán) y Pardo; Monsalve, Lagos, Rojas, Sepúlveda y Sarria.

LOS 4 MEJORES TEAMS DEL BASKETBALL LOCAL

Para el martes próximo ha postergado la Asociación de Basketball de Santiago la iniciación del Campeonato de los "Cuatro Grandes", que se efectúa a beneficio de la Colecta O.Higgins.

Intervienen en esta competencia extraordinaria, que ha despertado justificado interes, los equipos representativos del Internacional, campeón de Santiago, Y. M. C. A., Famae y Unión Española.

EN HONOR DE LOS UNIVERSITARIOS

La Asociación Universitaria de Basketball nos ha hecho llegar una nota, en la cual comunica que esta noche se ofrecerá una comida en honor del equipo de basketball de la "U" que en forma tan brillante se adjudicó recientemente el Campeonato de Chile. La nota no dice donde se efectuará esta manifestación.

El team estudiantil ha sido objeto de numerosas felicitaciones, entre otras, la del Consejo de Deportes de Iquique que dice así:

"Señor Presidente de la Asociación Universitaria.— Santiago.

Estimado señor Presidente:

Nos referimos al 12.o Campeonato Nacional de Basketball que tuvo por escenario, ésta localidad.

El equipo representativo de la institución de su muy digna Presidencia obtuvo el título de Campeón Nacional después de haber rendido performances muy meritorias y haberse exhibido como el mejor.

Este Consejo Local de Deportes se hace un deber de felicitar muy sinceramente al equipo campeón y en forma especial al señor Presidente que seguramente debe haber recibido la satisfacción al afrontar tantos sacrificios para que fuese efectiva la actuación de la "U" en este importante campeonato. Reconoce además éste Consejo la magnífica disciplina que observó la delegación completa durante el desarrollo del campeonato que le valió hacerse acreedor a las generales simpatías del público en general".

Nos es grato saludar a Ud. sus attos. y S. S. S.—(Fdo.): Juan Lombardi, Presidente; y Manuel Arancibia, Secretario.

STADE FRANCAIS ELIGE DIRECTORIO

El próximo sábado en el Casino Deportivo del Stade Francais, a las 17 horas, en primera citación y a las 18, en segunda, se llevará a efecto la asamblea general anual para elegir nuevas autoridades de la institución.

¿VENDRA UN TEAM DEL BRASIL?

RIO DE JANEIRO, 2. — (U. P.) — No obstante estar todavía en vigencia la ley que prohibe que representaciones deportistas brasileñas actúen en el extranjero, parece que Chile no ha desistido de ver a fines de este año o comienzos del próximo, un team brasileño actuando en Santiago.

Un representante de la Federación de Football de Chile se entrevistó con el presidente del Club "Flamengo", Darío de Melo Pinto, invitando al "Flamengo" para que efectúe una jira al país andino, ofreciéndosele una cuota fija de 240,000 pesos chilenos.

El "Flamengo" suspendió anteriormente una jira proyectada por Paraguay, Uruguay y Argentina, por haberle sido negada la licencia necesaria por el Consejo Nacional de Deportes. Hace poco tambien se negó autorización al "Botafogo" para viajar a Chile, a donde había sido invitado para una serie de encuentros por el Club "Colo Colo".

SOBRE ALTOS PRECIOS QUE S COBRAN EN LOS ESPECTACULO

Firmada por Mr. K., hemos recibido una carta que po timarla de bastante interés, la reproducimos. Su texto e siguiente:

"Santiago, 1.o de diciembre de 1943.

Señor Jefe de Deportes de LA NACION.—Presente.

Estimado señor:

Como jefe de esta sección que tan asiduamente leem deportistas chilenos, debería de pronto iniciar una efica paña Pro Abaratamiento de los precios de los espectácu portivos.

Sin ir más lejos, la Federación de Box de Chile ha brado últimamente ocho pesos en galería durante varia das, lo que demuestra que esta dirigente nacional sólo d especular con los aficionados a este popular deporte. E hecho sencillamente insólito e incalificable este comerc portivo, agravado aún más por el hecho de que los poc xeadores que aún quedan compitiendo no cobran un cé como amateurs que son.

En las finales que se harán el sábado próximo segur alzarán a diez pesos el precio de las populares, suma q todos están en condiciones de pagar, sin lesionar sus b

Colo Colo, el club de football de mayor arraigo en n medio deportivo realizará desde el 12 del presente mes u neo cuadrangular, de singular importancia, con la part ción de Racing y Rosario Central, de Argentina, y Colo y Magallanes, de Chile.

Los dirigentes albos, organizadores de este interesa neo, han dispuesto con un fin exclusivamente comerci el primer match sea entre Racing, el club de Sergio L tone y Colo Colo, pero en carácter amistoso. Esto dem señor redactor, que buscan sólo hacerse de dinero para cirse de las pérdidas económicas que han tenido dura Campeonato Profesional que acaba de finalizar. Este se agrava al imaginarse ligeramente el deportista los p que se cobrarán en esta oportunidad. Todos los partid este cuadrangular footballístico deberían tener un preci ximo de cinco pesos la galería, y no ocho o diez pesos me imagino que cobrarán estos dirigentes albos que cre cer deporte especulando con la gran masa deportiva

Ruego a Ud. se sirva publicar estas breves líneas, y vito a iniciar una cruzada pro abaratamiento de los pre espectáculos deportivos, con la plena seguridad que esta piritualmente acompañado por todos los deportistas d Chile progresista y hermoso".— Mr. K.

NOTICIAS DIVERSAS

HOMENAJE AL CICLISTA CHACON. — Los socios del club ciclista Cóndor, efectuarán hoy un homenaje al campeón del club, Rafael Chacón, con motivo de la victoria que alcanzó en la prueba "Circuito Asturias", corrida el domingo último. Este acto tendrá lugar a las 18 horas, en el local de Avenida Mirador 1899.

UNA VELADA DEL CLUB LUIS XV. — El Deportivo Luis XV realizará hoy a las 20 horas, en los salones de Avenida La Paz 134, una velada a beneficio de los fondos sociales de la institución.

RAYUELA. — Mañana continuará disputándose el campeonato de rayuela organizado por el club Los Inseparables. Les corresponderá jugar al Unión Dolores con Los Inseparables y al Walter Muller con los Maitenes.

ANIVERSARIO. — El Dep. Nacional de Quinta Normal conmemora mañana el tercer aniversario de su fundación. Con tal motivo llevará a efecto un extenso programa de festejos que comprende números tanto deportivos como de índole social.

UN CAMPEONATO DE FOOTBALL.— Mañana, en la cancha de O'Higgins 2051, se dará comienzo a un campeonato de foo equipos de barrio, que h zado el Deportivo La inscripciones aun conti diéndose, en la misma donde funciona la secr La Salle.

GRAN PREMIO PER SE CORRE EL DOM

A las 9 horas, del domingo, desde el kiló del camino a Melipilla rá la largada de la ca bre cien kilómetros, que organiza el Club Cross, y en la cual se el Gran Premio Perelli.

La carrera será por de dos hombres, y e parejas inscritas se Acuña-González, Mo gas, hermanos Torres, Vega.

Aparte del estímulo pal, han donado otros premios, diversas casa ciales metropolitanas.

Los novicios y corre cuarta categoría, corre la Plaza de Talagante ciarán la prueba a las En seguida partirán lo les.

T U R F

LOS TRABAJOS DE AYER EN AMBOS HIPODRO

CLUB HIPICO

PISTA DE ARENA

MALAYO, con J. F. Marchant, pasó vuelta y 200 metros en 2.45 3|5, en la primera vuelta vuelta marcó 2.32 3|5.
TATA, con F. Santander, pasó 1,000 en 1.3.
SORREL, con O. Ulloa, pasó 400 en 25 2|5, repitió en 25 3|5.
BORNILLA, con M. Reyes, pasó 700 en 46.
MOMEYKO, con J. F. Marchant, pasó 1,000 en 1.5.
ALTAMAR, con V. González, pasó 400 en 25 2|5, repitió en 24 3|5.
GRAN CAPITAN, con R. Parodi, pasó 700 en 44 3|5.
STAR DIAMOND, con aprendiz y REY PERICO, O. Ulloa, pasaron 700 en 45 3|5.
P. GR LO, con E. Asenjo, pasó 400 en 25, repitió en 25 2|5.
DA DANIA, con J. F. Vidal, pasó 700 en 44 3|5.
GENTILEZA, con R. Zamudio, pasó 600 en 37.
TOURBILLON, con J. F. Vidal, pasó 1,400 en 1.35 3|5.
JAFET, con O. Vergara, pasó 700 en 44 2|5.
EGIPTO, con L. Díaz, pasó 800 en 50.
LYCAON, con aprendiz, pasó 1,600 en 1.47.
POMULO, con H. Cariceo, pasó 500 en 31.
PROA, con R. Zamudio, pasó 400 en 24 3|5, repitió en 24.
PLATINO, con L. Díaz, pasó 300 en 19, repitió 500 en 32 3|5.
CHAMADE, con aprendiz, pasó 1,000 en 1.7 2|5.
RIVERE, con A. Rodríguez, pasó 700 en 46.
INSIDER, con aprendiz, pasó 400 en 24 3|5.
COMPADRE SAPO, con E. Asenjo, pasó 400 en 25, repitió 500 en 31.
WELLINGTON, con R. Donoso, pasó 1,600 sin apuro, en 1.53 2|5.
YIPI, con E. Asenjo, pasó 600 en 38 3|5.
ROMEO, con P. Flores, pasó 1,000 en 1.5 3|5.
LA BRAVA, con E. Asenjo, pasó 700 en 46.
OMOANITA, con aprendiz, pasó 1,200 en 1.20 2|5.
ASTRA, con J. F. Vidal, pasó 600 en 37 3|5.
TOREADOR, con J. Díaz y METEORO, L. Díaz, pasaron 1,600 en 1.47, iguales.
DULCILLA, con R. Parodi, pasó 700 en 45.
SENCILLO, con C. Cruz, pasó 600 en 38.
EVER PACHA, con C. Cruz, pasó 600 en 38 3|5.
CHERRY HO, con J. F. Marchant, pasó 800 en 50.

HIPODROMO CH

PISTA DE ARENA, SUBIDA

HABLADOR, E. Canales, 400 en 26.
PROFESA, A. Vásquez, 600 en 39.
BELLACO, aprendiz, 400 en 27.
COCA COLA, aprendiz, 500 en 34 2|5.
LA ESMERALDA, aprendiz, 200 en 12, rep
LUSINGA, Edo. Cruz, 600 en 41, repitió e
FRANCACHELA, R. Bustamante, 600 en 38
FALSO NIÑO, aprendiz, 600 en 40 2|5.
SALIKA, R. Bustamante, 800 en 56.
EL TRECE, A. Vásquez, 400 en 27, repitió
HABYAK, G. Sepúlveda, 400 en 26, repitió
ANDOVER, aprendiz, 600 en 41 3|5.
BELARMA, Julio González, 400 en 28.
FARSANTE, R. Bustamante, 400 en 28.
LORD BRIAND, M. Quezada, 600 en 39
BARRILITO, aprendiz, 400 en 28.
KEKURUKAY, F. Gómez, 400 en 26 2|5.
NOLAO, R. Rojas, 400 en 26 3|5.

PISTA DE ARENA, BAJADA

EL AGUILA, aprendiz, 400 en 24 1|5, rep
OBLEA, A. Vásquez, 600 en 38 2|5.
M. ANGELICA, aprendiz, 600 en 37 4|5.
EXPLOSION, A. Vásquez, 1,000 en 1.4
AUGUSTUS, R. Pacheco, 400 en 23 3|5.
PASCO, R. Pacheco, 400 en 25, repitió
EN MARCHE, Ab. Silva, 400 en 24 2|5.
CONTROL, A. Vásquez, 800 en 53, repitió
LOS TIEMPOS, R. Pacheco, 400 en 25, 24 3|5.
M. NEGRA, A. Vásquez, 300 en 17 3|4,
TOTORA, R. Bustamante, 400 en 24 3|5.

SAN FFANCISCO, con J. Díaz, pasó 600 repitió en 37 2|5.
CUARZO, con J. Araya, pasó 700 en
HUILLI, con R. Parodi, pasó 500 en en 31 3|5.
BOMBOM, con H. Cariceo, pasó 1,000 en
SPINSTER, con C. Cruz, pasó 700 en
PIN, con E. Asenjo, pasó 1,000 en 1.6
HUDY, con G. Sarmiento, pasó 700 en
CONAN DOYLE, con P. Flores, pasó

A LA COLECTIVIDAD ISRAELITA DE SANTIA

El Sábado 11 del actual se efectuará en los salones del Cí Israelita, Serrano 202, un gran baile a beneficio de la construcció la Policlínica Pública Israelita.

COOPERE USTED A SU MAYOR EXITO

LA NUEVA TEMPORADA DE CATCH AS CATCH CAN SE INICIA EL PROXIMO SABADO EN EL RING DEL TEATRO CAUPOLIC

La opinión deportiva de la capital fué gratamente sorprendida con las informaciones aparecidas ayer en el sentido que, oficialmente el próximo Sábado 11 del presente, se iniciará en el ring del Teatro Caupolicán, el Campeonato Nacional de CATCH AS CATCH CAN DEL 1944.

En consecuencia, estamos a las puertas de las más emocionantes competencias de Catch nacional, destinadas a establecer como en años anteriores, al definitivo campeón en diferentes categorías.

El Catch nacional, como en años anteriores, está en condiciones de poder ofrecer a los aficionados de la capital y de provincias, sensacionales luchas que siempre han despertado enorme interés dada la valentía y agresividad que imprimen en sus combates los catchers nacionales que van tras la conquista de los valiosos y diferentes premios que anualmente otorga la prestigiosa Empresa Chilena Cóndor.

Torres, Barahona, Gómez, Martínez, Núñez y otros luchadores nacionales figuran en el programa

LOS INSCRITOS HASTA LA FECHA

Como una primicia a todos nuestros lectores, damos a continuación la lista completa de los luchadores nacionales y extranjeros residentes, que se han inscrito para tomar parte en el próximo torneo de 1944:

Carlos Martínez, del Club Santiago National;
Domingo Torres del Fundición Indac;
Alfredo Calás, árabe residente de 100 kilos;
Angel Leyton, del Deportivo Ecuador;
Julio Molina, del Matadero de Santiago;
Fernando Contreras, del Club Población Carmen;
Juan de Dios Torres Deportivo Tranviario;
Cristóbal Ogues, del Deportivo Barrio Pila;
Benjamín Berlagowsky, judío residente de 100 kilos;
Arturo Mass Cabrera de las góndolas Catedral;
Orlando Villegas del Deportivo Famae;
Enrique Mourgues, del Club Deportes Green Cross;
Enrique Gómez español republicano residente;
Victorino Núñez, del Deportivo Iriarte Hermanos;
Humberto Figueroa, del Comercio Atlético;
Renato Poblete del barrio Recoleta;
Humberto Cabrera, del Deportivo Quinta Normal;
Marcelo Castel del Club Deportes Green Cross;
Jorge Altimira del Deportivo Caupolicán;
Luis Gómez de la Vega Central;
Juan del Campo, de Iquique;
Tito Hernández, del vo Caupolicán;
Luis Medina, del Caupolicán;
Elías Berlagowsky, dente;
Bruno Giacobbe, de vo Caupolicán;
Enrique Arrieta del vo Mir;
Humberto Dinamarca no del boxeador Dinamarca;
Juan Barahona, del Boxing Club de San
Reinaldo Rojas del Caupolicán;
Pedro Campos, Deportivo Buen Gusto;
Raúl Lobos, de Tr
René Crespo, del Caupolicán.

En nuestras próximas nes daremos a conocer aficionados el programa pleto elaborado para ra reunión, rueda que lugar a dudas ha gran interés en re admiradores de este te de moda.

MARTES SANTIAGO
SOCIEDAD CINEMATOGRAFICA Band y Sala Ltda
Olinda BOZAN EN EL SILLON y la Gran DUQUESA con Ernesto VILCHES
LA PELÍCULA MÁS COMICA DEL AÑO!

El mago Chang visitó ayer "La Nación"

El prestigioso artista de la magia y del ilusionismo, el mago chino Chang, visitó ayer nuestro diario. Chang nos habla de su espectáculo y de la fastuosa presentación que realizará el martes en el escenario del Baquedano

CIA. NACIONAL DE TEATROS S. A. CHILENA
LOS MEJORES ESPECTACULOS HOY EN LOS MEJORES TEATROS

CENTRAL FONO 33555 ★ SANTA LUCIA FONO 61379
3 P. M. - BOMBARDERO (Men) 6.15 y 9.45 P. M. RAY VENTURA y su orquesta y "BOMBARDERO (men.)
3 P. M. - 6.15 - 9.45 P. M. Mirtha Legrand en una cinta sólo para mayores. "EL ESPEJO"

CONTINENTAL FONO 60735 ★ CERVANTES FONO 88569
3 P. M. - 6.15 - 9.45 P. M. MONSTRUO NOCTURNO Obra maestra de terror, sólo para mayores.
3 P. M. - 6.15 - 9.45 P. M. Mirtha Legrand en una cinta sólo para mayores. "EL ESPEJO"

ORIENTE FONO 41345 ★ ALCAZAR FONO 80122
6 P. M. 9.40 P. M. "EL ESPEJO" (Sólo para mayores)
6 P. M. 9.40 P. M. BOMBARDERO (Mayores y menores)

ALAMEDA FONO 91254 ★ PORTUGAL FONO 51473
5.30 P. M. — 9 P. M. — ¡Grandioso programa cuádruple en ambos teatros! LAZOS ETERNOS, por Diana Durbin; BARRERAS SANGRIENTAS; 4.a de la serial de inetnsa emociones LA CLAVE SECRETA, y 7.a de la serie electrizante EL CABALLERO FANTASMA

IMPERIO ESTADO 239 AGUSTINAS 867 FONO 32627
Cia de Comedias Cómicas LEGUIA y CORDOBA
6.30 P. M. 10 P. M.
¡La apoteosis de la hilaridad!
JUGANDO, MAMA, JUGANDO
Creación máxima de risa de LUCHO CORDOBA.

Texto refundido de las leyes N.os 7,167 y 7,452 sobre Quinquenios y otros beneficios para el personal de las Fuerzas de Defensa Nacional

Este folleto se encuentra en venta en el "Diario Oficial", Imprenta de LA NACION, Agustinas 1269 y en la Agencia en Valparaíso, Blanco 1161.

VALOR DEL EJEMPLAR: $ 2.-

Para pedidos de provincia agregar para gastos de franqueo $ 0.40

"Stella", joya del cine argentino

Bajo inmejorables auspicios inicia sus actividades entre nosotros la nueva firma distribuidora de las producciones de Pampa Film, al presentar la película argentina "Stella", que se estrena el martes próximo en la Sala Cervantes.

Se trata de un film catalogado justamente en la categoría de las superproducciones, pues además de su argumento admirable con escenas profundamente emotivas e intensamente humanas, reúne un calificado elenco de figuras artísticas de gran categoría, encabezadas por la bellísima Zully Moreno.

Se mantiene en el Imperio "Jugando, mamá, jugando"

Uno de los aciertos de la temporada que cumple la Compañía de Comedias Leguía-Córdoba, en el Teatro Imperio, es la hilarante obra "Jugando, mamá, jugando", que ha sido recibida con generales aplausos por el público.

Se trata de una comedia liviana y agradable, en la que se hace una divertida sátira de actualidad. Lucho Córdoba, Olvido Leguía, Andrea Ferrer, Ester López y demás elementos de la compañía hacen una versión admirable y logran hacer reír espontáneamente a la concurrencia.

"Jugando, mamá, jugando" sube nuevamente hoy a escena en el Teatro Imperio, en las funciones de tarde, a las 6.30, y noche, a las 10.

"El sillón y la gran Duquesa"

El martes próximo será presentada en el Teatro Santiago, una de las películas más cómicas de los últimos tiempos, distribuída por la Sociedad Cinematográfica Band y Salas Ltda.

Esta vez nos presenta "El sillón y la gran duquesa", que relata la historia de un peregrino sillón ruso, salvado de la devastación de la revolución y que llega a Buenos Aires, como si tratase de eludir la caza en que están empeñados quiénes lo persiguen sin tregua. Allí se suma a dicha cacería el personaje que anima Olinda Bozán y desde entonces, lo que comenzó en tragedia se convierte en una humorada digna del más clásico de los autores especailizados en la materia. "El sillón y la gran duquesa" cuenta con un reparto de cotizadas figuras que aseguran una interpretación impecable. Junto a Olinda Bozán, veremos a Alberto Bello, Ernesto Vilches y otros.

IGOR NEVADY, NUEVA ATRACCION DEL "PATIO ANDALUZ"

Ha debutado con éxito extraordinario en el "Patio Andaluz", el tenor melódico Igor Nevady, una de las buenas adquisiciones artísticas realizadas por la dirección de esa concurrida Sala.

Igor Nevady, con su bien seleccionado repertorio de melodías internacionales, ajustadas dentro de un marco de máxima interpretación, tiene asegurado el éxito de su temporada, pues, el numeroso público que ha asistido a sus primeras presentaciones lo ha hecho objeto de calurosos aplausos.

Peggy Walsh, María Elena Ríos y Aída Safas, juntamente con Bernardo Lacassia y su orquesta melódica, completan el brillante cuadro de variedades que noche a noche se presentan en el escenario del "Patio".

DOLORES
REUMATICOS y GOTOSOS
Recomiéndase el
Yodarsinol KELLER
que calma los dolores y molestias por las propiedades de su base.
Salicilato de sodio, eólchico, etc. Todas las farmacias lo tienen.

MAÑANA VUELVE CHARLO AL CAUPOLICAN

Mañana, en las funciones de vermouth y noche, volverá a presentarse en el escenario del Teatro Caupolicán, el cantor argentino Charlo y sus guitarristas.

Charlo ha constituído el acontecimiento artístico de la semana y sus actuaciones en la sala de la calle San Diego han congregado allí un público muy numeroso.

Charlo estrenará mañana los más recientes éxitos musicales de Buenos Aires, como asimismo, accediendo a solicitudes, repetirá los más grandes éxitos de su repertorio.

MANIFESTACION A DON ANTONIO SERRANO PALMA

Hoy, a las 13 horas, se efectuará en los salones de la Casa del Teatro, Monjitas 759, el almuerzo con que le exteriorizan sus simpatías los distintos gremios teatrales y sus amigos personales al señor Antonio Serrano Palma por su labor como Director General de Informaciones y Cultura y por su nombramiento de Vicepresidente Ejecutivo de la Caja de Previsión de los Carabineros de Chile.

Debut del mago Chang en el Baquedano

El famoso mago chino Chang debutará el martes próximo, en el Teatro Baquedano, al frente de su compañía de gran espectáculo, la misma con que actuó en Nueva York, México y países del Pacífico, consiguiendo los más grandes records artísticos y de taquilla.

A cuotro días del debut de Chang, las entradas para el martes están prácticamente agotadas, demostración evidente del éxito que alcanzará este artista oriental que domina varios idiomas y que posee una extraordinaria cultura.

Otra novedad que trae Chang es el horóscopo gratuito que ofrecerá a todos los asistentes. Un formulario especial, con los signos del zodíaco, deberá ser llenado por el público con la fecha, año y mes de nacimiento y con una pregunta sobre el pasado, presente o futuro del interesado. Chang la contestará gratuitamente 48 horas después, pudiendo retirarse la respuesta en las oficinas del Teatro Baquedano.

NORA, HEROINA DE IBSEN

En "Casa de Muñecas" la mundialmente conocida obra de Enrique Ibsen, hasta el nombre de su protagonista es un acierto. Figurita frágil e infantil, es despilfarradora y siente un gran amor por lo superfluo.

Su esposo, hombre serio, es inflexible, aunque en el fondo de su corazón, bueno y generoso. Ella es una mujercita — muñeca mejor — ebria de vida, que se da espontáneamente, sin egoísmos ni exigencias.

Sin embargo, a pesar de todo se ha jugado entera por el amor de su esposo, y éste ignora los ardides financieros de su mujer, la que en una ofrenda de sacrificio máximo, ha llegado hasta falsificar una firma. Por eso que en el hogar de Nora — hogar fuerte y sólido — todos ignoran que una de las piedras fundamentales del mismo, es obra de la muñeca.

"Casa de Muñecas" que fuera llevada a la pantalla por Estudios San Miguel, será presentada el martes próximo en forma simultánea en los teatros Santa Lucía y Continental por la firma Alvarez, Jiménez y Cía. Ltda.

"La viuda de Apablaza", en el Teatro Móvil N.o 2

Una de las obras más antigua del Teatro chileno, de la "guardia vieja", es La viuda de Apablaza, original de Germán Luco Cruchaga, comedia campera en 3 actos, que sólo muy de tarde en tarde se repone en las tablas. Ahora que, gracias a los teatros móviles, puede el pueblo presenciar obras netamente chilenas, temporadas íntegramente de teatro nuestro, es cuando se están sacando del cofre del olvido estas comedias que tienen valores y gustan.

La Compañía que dirige Juan Ibarra, pone en escena La viuda de Apablaza, con la eficiente interpretación de Lisette Lyon, Teresa Venegas, Blanca Arce, Iris del Valle, Gerardo Grez, Américo López, Orlando Castillo, Guillermo González y Pancho Huerta.

Los espectáculos del Móvil "Nicanor del la Sotta" en la Plaza Almagro, terminan con un interesante acto de variedades.

EN EL T. AMERICA

En las funciones de especial y noche de hoy se presenta, en el escenario del Teatro América, el cantor argentino Charlo con su trío de guitarristas.

Dado el prestigio que goza este artista, la sala del América se verá muy concurrida. Trabajará en combinación con cine.

CIRCO LIVERPOOL EN BARRIO PILA

Exito constituyó, anoche, el debut del gran Circo Liverpool, de fieras, en el sector de Pila del Ganso y Velásquez, en el amplio y cómodo local de esta calle con Arica.

Para esta noche, el Circo Liverpool, ofrece nuevo programa con actuación de los leones africanos bajo el mando de la simpática domadora chilena Julita Echiburú. Mañana hay tres funciones.

ESPECTACULOS DEL TAP ROOM

El "show" artístico internacional del Tap Room Ritz, a la hora del té y en la medianoche, continúa presentando al cantor argentino Charlo y su conjunto de guitarristas; la orquesta espectáculo los Lecuona Cuban Boys, dirigidos por el compositor y pianista Armando Oréfiche; Justo Agudiez, con su muñeco Don Pánfilo; Giselle Chrys, bailarina clásica internacional; Nono Arsu, imitador de las mil voces, y las orquestas de Samuel Rosas y Ricardo Millas.

EL PERSONAL DEL ESMERALDA se BENEFICIA

Dentro de poco se llevará a cabo el beneficio anual de los empleados del Teatro Esmeralda, fiesta que, cada año, tiene más éxito por su programa de cine, variedades y la gran cantidad de valiosos regalos que se le obsequian a los asistentes de esta velada.

"Carne de Cabaret", por la Cia Elsa Alarcón

En el Móvil, Báguena-Lillo, la Compañía chilena de comedias de la primera actriz Elsa Alarcón, figura máxima del teatro chileno, pondrá en escena la hermosa obra de Miguel Montero, "Carne de Cabaret", basada en la misma película. Este conjunto en que figura nuestro primer actor y director Italo Martínez, llevará a las tablas esta comedia cómica-dramática, con toda propiedad donde este con junto hace de ella una creación destacándose su director, Elsa Alarcón, Nena Real, Clara del Castillo, Eglé Márquez, Ana Salcedo, Berta Castro, Elena del Solar, Jorge Sallorenzo, Pancho Martínez, Pelayo Real y Miguel Montero, autor de esta comedia. Como de costumbre, una vez terminada la obra, habrá un gran fin de fiesta por toda la Cía.

TEATRO Metro BANDERA 141 TELEF. 83361
HOY
Agradable y fresco en pleno verano
MATINEE A LAS 3 P. M.
PLATEAS $ 8.— BALCON $ 6.—
VERMOUTH 6.15 NOCHE 9.30
PLATEAS $ 10.— BALCON $ 6.—
AMERICA LIBRE UNIDA
Película Metro-Goldwyn-Mayer
(Mayores y menores)
CITA CON EL PELIGRO
(ASSIGNMENT IN BRITTANY)
PIERRE AUMONT SUSAN PETERS
Esta película no volverá a exhibirse en Santiago hasta después de 60 días de abandonar el Teatro Metro.
Metro Goldwyn Mayer
MAÑANA DOMINGO, A LAS 11 DE LA MAÑANA
Colosal Matinal Infantil — Novedoso programa
1.o Pillos buenos.
2.o El que nace cuervo.
3.o Relato confidencial.
4.o Mi sobrino musical.
5.o Aventuras acuáticas.
Intermedio:
6.o Aeronoticias del día.
7.o Gabino apaga el fuego.
8.o y 9.o Don Juan sin suerte.
10. Muchas gracias, princesa.
PRECIO UNICO: $ 3.—
(Para todo espectador)
Metro Goldwyn Mayer

Martes ESTRENO OFICIAL SANTA LUCIA CONTINENTAL
EL FILM QUE AGOTO TODAS LAS LOCALIDADES EN SU SEMANA DE AVANT-ESTRENO EN EL CERVANTES
DELIA Garcés
SUPER PRODUCCION
LA EXQUISITA Y FEMENINA ACTRIZ LAUREADA DE 1941 y 1942
en
CASA de MUÑECAS
LA FAMOSA OBRA DE E. IBSEN
con
JORGE RIGAUD
SEBASTIAN CHIOLA
ANGELINA PAGANO
ORESTES CAVIGLIA
FRAGIL, MIMOSA, TIERNA, ERA UNA MUÑECA ENTRE SUS HIJOS Y PARA SU MARIDO. PERO REVELO CUANTO HAY DE GRANDE Y SACRIFICADO EN TODA MUJER

Hoy NORMANDIE AV. B. O'HIGGINS 145
RESERVA DE LOCALIDADES AL FONO 87749.
Matinée a las 3
Vermouth " " 6.30
Noche " " 9.40
STAN LAUREL OLIVER HARDY
"Que par de RECLUTAS"
(MAYORES Y MENORES).
20th CENTURY FOX
ESTA PELICULA NO VOLVERA A EXHIBIRSE EN SANTIAGO HASTA DESPUES DE 60 DIAS DE ABANDONAR EL NORMANDIE

REAL TELEFONO 65555 SANTIAGO TELEFONOS 37888 y 33444
TEATROS DE LA COMPAÑIA CHILENA DE ESPECTACULOS
HORARIO ESPECIAL Matinée a las 2 P. M Tarde 5.45 Noche 9.30
Segunda semana de exhibiciones de la producción en castellano EL CONDE DE MONTECRISTO (Mayores y menores)
Basada en la célebre obra de Alejandro Dumas
Martes: "Cinco tumbas al Cairo".
Matinée, tarde y noche (Sólo mayores)
El film mexicano con un reparto magnífico: "LA ISLA DE LA PASION"
Complemento: Sinopsis y Noticiario.
Martes: "El sillón y la gran Duquesa", por Olinda Bozán.
VICTORIA
EL TEATRO QUE LO ESPERA A TODA HORA
ESPECTACULO COMPLETO DE DOS HORAS DE DURACION
DESDE LA 1 P.M. HASTA LAS 11 P.M.
PRECIOS PERMANENTES PLATEA BAJA $ 6.- PLATEA ALTA $ 4.-
HORAS QUE COMIENZA EL ESPECTACULO 1-3-5-7 y 9 P.M.
HOY
Presenta una película mexicana de acción, amor y heroísmo. Según la novela del popular autor MARIANO AZUELA:
"LOS DE ABAJO"
por Domingo Soler e Isabela Corona
(Para mayores)
AMERICA LIBRE UNIDA

GUIA DEL ESPECTADOR - TEATROS, CINES Y VARIEDADES

TEATROS

IMPERIO. — Estado número 239. — Teléfono número 32627. — Cía. Leguía-Córdoba: Vermouth y noche; Jugando, mamá, jugando.

TEATRO MOVIL N.o 2.— Plaza Almagro.
Noche: La viuda de Apablaza.

MOVIL N.o 4.— San Alfonso esquina Bascuñán.
Noche: Carne de cabaret.

CIRCOS

CIRCO LIVERPOOL.— Local: Barrio Pila, Velásquez con Arica.
Noche: función.

CINES

ALAMEDA. — Delicias número 1987. — Teléfono número 91254. — Vermouth y noche. Lazos eternos, Barreras sangrientas, 4.a de La clave secreta y 7.a de El caballero fantasma.

ALCAZAR. — Brasil número 873 — Teléfono número 8 0 1 2 2. — Vermouth y noche: Bombarderos.

ANDES. — Avenida Irarrázaval número 435. — Teléfono N.o 43811. — Vermouth y noche: Quiéreme siempre y El monstruo nocturno.

AVENIDA. — Vicuña Mackenna número 624. — Teléfono número 84966.— Próxima reapertura.

APOLO.— Victoria número 768 — Teléfono numero 5 1 7 4 6. — Rotativo: Noches de ronda, Bandolero negro, Su última noche y Vigilantes de la guardia.

AVENIDA MATTA. — Av Matta número 618. — Teléfono N.o 51455.— Vermouth y noche: Safo y El valle negro.

ALMAGRO. — Plaza Almagro. — Teléfono número 8 3 4 2 5. — Rotativo: Así se quiere en Jalisco, El médico satánico, La venganza de Joaquín Murieta, Educación para la mujer y Noticiario inglés 168.

AMERICA. — Ñuble número 390 — Teléfono número 5 2 4 4 5. — Vermouth y noche: Lazos eternos y La virgen de la sierra, Los valientes de la guardia, serial y Noticiarios.— Charlo y sus guitarristas.

BAQUEDANO. — Plaza Baquedano. — Teléfono número 6 5 0 5 0. — Matinée, vermouth y noche: Así se quiere en Jalisco y Palabra de honor.

BALMACEDA. — Artesanos número 841. — Teléfono número 98768. — Rotativo de diez a veinticuatro horas. Madres culpables, Cuando los hijos se van, Noches de ronda, Noticiario chileno y 3.a de Potro Pinto.

BRASIL. — Plaza Brasil. Tel. 80300 Vermouth y noche: Valle negro y Resurrección.

BLANCO ENCALADA. — Blanco Encalada N.o 2820. — Teléfono 91787. Vermouth y noche: Así se quiere en Jalisco y Mi hijo ante todo.

CARRERA. — Delicias número 2271. — Teléfono número 86685. — Matinée, vermouth y noche: Así se quiere en Jalisco y Palabra de honor.

CENTRAL. — Huérfanos número 930. — Teléfono número 33555. — Matinée: Bombardero.— Vermouth y noche: Bombardero y Ray Ventura y su orquesta.

COLON. — San Pablo esquina Maipú. — Teléfono número 60577. — Vermouth y noche: Lazos eternos, Barreras sangrientas, 4.a de La clave secreta y 7.a de El caballero fantasma.

CLUB DE SEÑORAS. — Monjitas — Teléfono número 8 3 5 5 0. — Rotativo desde las diecisiete horas.— Lazos eternos y Prisiones de mujeres.

CONTINENTAL. — Plaza Bulnes número 41. — Teléfono N.o 60735. — Matinée, vermouth y noche: El monstruo nocturno.

CERVANTES. — Matías Cousiño número 134.— Teléfono número 85569 Matinée, vermouth y noche: El espejo.

CAPITOL. — Independencia número 224. — Teléfono N.o 69581 — Rotativo: Resurrección, Al amanecer morimos y El Potro Pinto.

COUSIÑO. — San Ignacio número 1249. — Teléfono número 5 0 6 5 7 — Matinée, vermouth y noche: Beneficio de los empleados.— La gran mentira, El hijo de Cruz Diablo y Variedades.

CHILE. — Recoleta número 2104 — Teléfono número 60728. — Vermouth y noche: Safo y El valle negro.

DIECIOCHO. — Dieciocho número 14. — Teléfono número 83778. — Vermouth y noche: El sargento York, El coro de los Cosacos del Don y Agregados.

DIEZ DE JULIO. — 10 de Julio número 319.— Teléfono número 30836.— Rotativo: Resurrección, Safo, El vaquero enamorado, La bestia humana y El Potro Pinto.

DELICIAS. — Avenida Bernardo O'Higgins esquina de San Alfonso. — Rotativo desde las catorce horas. — Rey del trópico, Resurrección, Francia Combatiente y Selva tenebrosa.

ESMERALDA. — San Diego número 1035. — Teléfono número 6 4 3 0 3.— Vermouth y noche: Lazos eternos y Viva China y El caballero fantasma. tasma.

EXCELSIOR. — Independencia número 1070. — Teléfono número 64631. Rotativo: Qué noche aquélla, Al amanecer morimos, La derrota del dragón y Agregados.

FRANKLIN. — San Diego número 2117 — Teléfono número 50734. — Rotativo de 16 a veinticuatro horas.— Madres culpables, Así se quiere en Jalisco, 3.a de La clave secreta, 6.a de El caballero fantasma y Noticiarios Fox y chileno.

HOLLYWOOD. — Avenida Irarrázaval 2900.— Teléfono N.o 47389. — Vermouth y noche: Lazos eternos y Al amanecer morimos.

IDEAL CINEMA. — Mapocho número 4117.— Teléfono N.o 92183 — Vermouth y noche: Safo, Cita en Londres y 3.a de El caballero fantasma.

IMPERIAL.— San Diego número 1344. — Teléfono número 51112. — Rotativo: Resurrección, Safo, El caballero fantasma y Noticiarios.

IRIS. — Castro número 1 3 0. — Teléfono número 3 0 3 3 6. — Rotativo: Safo y Reunión en Francia.

ITALIA. — Avenida Bilbao esquina Italia. — Teléfono número 41883. — Rotativo: Lazos eternos, Viva China 5.a de El caballero fantasma y Verdadero rompecabezas.

INDEPENDENCIA. — Independencia número 373.— Teléfono número 6270 Rotativo: Lazos eternos, Viva China, 6.a de El caballero fantasma, Promesa del prometido y Noticiarios.

MIAMI.— (ex Splendid). — Huérfanos 1043. — Teléfono N.o 25315. — Rotativo: Idolos de barro y Agregados.

LO FRANCO. — Carrascal número 4604. — Teléfono número 97765. — Vermouth y noche: Cine de variedades.

METRO. — Bandera con Unión Central. — Teléfono número 83361. — Matinée, vermouth y noche: Cita con el peligro.

MANUEL RODRIGUEZ. — Plaza Manuel Rodríguez.— Teléfono 60950.— Vermouth y noche: Así se quiere en Jalisco, Lazos eternos y 3.a de La clave secreta.

MINERVA. — Chacabuco número 178. — Teléfono número 91464. — Rotativo de 13 a veinticuatro horas.— Madres culpables, Rey del trópico, Noches de ronda y Noticiario chileno.

MIRAFLORES. — Miraflores número 373. — Teléfono número 40909. — Sesiones continuadas: Huyendo del aire y Sargento York.

MONUMENTAL. — Avenida Bernardo O'Higgins 3943.— Teléfono 91555.— Vermouth y noche: Así se quiere en Jalisco, La venganza de Joaquín Murieta y 1.a de El caballero fantasma.

NACIONAL. — Independencia número 801. — Teléfono número 62568.— Vermouth y noche: Así se quiere en Jalisco, Mi hijo ante todo y 3.a de La clave secreta.

NORMANDIE. — Avenida B. O'Higgins 149. — Teléfono N.o 87749. — Matinée, vermouth y noche: Qué par de reclutas y Agregados.

O'HIGGINS. — San Pablo esquina Cumming. — Teléfono N.o 86929. — Vermouth y noche: Mi hijo ante todo Palabra de Honor y fin de Fu Man Chú.

ORIENTE. — Providencia esquina Pedro de Valdivia.— Teléfono 41354.— Vermouth y noche: El espejo.

PRINCESA. — Avenida Recoleta Rotativo: Mi chica y yo, La rubia audaz, Vigilantes de la ley y Agregados.

PORTUGAL. — Avenida Portugal con 10 de Julio. — Teléfono 41573.— Vermouth y noche: Lazos eternos, Barreras sangrientas, 4.a de La clave secreta y 7.a de El caballero fantasma.

PROVIDENCIA. — Manuel Montt número 82.— Teléfono número 46073.— Rotativo: Safo y Esta tierra es mía.

PRINCIPAL. — Ahumada número 162 —Teléfonos números 83572 y 65741. Rotativo: La marcha del tiempo, Noticiarios extranjeros, El superhombre y Dibujos.

RADIO CITY. — Huérfanos número 1055. — Teléfono número 66421. — Rotativo: Con toda el alma y Agregados.

REAL. — Compañía número 1540.— Teléfono número 6 5 5 5 5. — Matinée, vermouth y noche: El Conde de Montecristo.

RIALTO. — Pedro de Valdivia número 3346.—Teléfono N.o 41667.— Rotatvo: Reunión en Francia y Valle negro.

RECOLETA. — Avenida Recoleta número 597. — Teléfono número 63874. Rotativo: Así se quiere en Jalisco, Viva China y Noticiarios.

SANTIAGO. — Merced número 839 — Teléfono número 3 2 8 8 8 Matinée, vermouth y noche: La isla de la pasión.

SANTA LUCIA. — Bernardo O'Higgins esq. San Isidro.— Teléfono 61379. Matinée, vermouth y noche: El espejo.

SAN MIGUEL. — Avenida Central N.o 1202. — Teléfono N.o 53275 Vermouth y noche: Noches de ronda, Vaquero enamorado, La clave secreta y Superhombre.

SELECTA. — Chacabuco número 1173. — Teléfono número 92194. — Vermouth y noche: Así se quiere en Jalisco, Viva China y 4.a de El caballero fantasma.

VALENCIA. — Plaza Chacabuco. — Teléfono número 61557. — Vermouth y noche. Lazos eternos, Resurrección y 7.a de El caballero fantasma.

VICTORIA. — Huérfanos esquina San Antonio. — Teléfono N.o 39921.— Rotativo: Los de abajo.

EDICION DE 14 PAGINAS

LA NACION

(EMPRESA PERIODISTICA "LA NACION" S. A.)

ULTIMA PAGINA DE ESTA EDICION

AGUSTINAS 1269 - CASILLA 81 D.

SANTIAGO DE CHILE, SABADO 4 DE DICIEMBRE DE 1943

PRECIO EN TODO EL PAIS: UN PESO

B O X

EN EL T. CAUPOLICAN

ESTA NOCHE SE CONOCERAN LOS NUEVOS CAMPEONES NACIONALES DE BOX AMATEUR

LINARES - TAPIA, LABRA - GONZALEZ, GUZMAN - BAHAMONDES, TAIBA - VICUÑA, HERRERA REYES, RODRIGUEZ - CAÑETE, AVENDAÑO - MENDEZ Y CAMUS - RODRIGUEZ, SON LOS MATCHES QUE COMPONEN EL ATRAYENTE PROGRAMA

En el Teatro Caupolicán se pondrá término esta noche al Campeonato Nacional de Box Amateur, importante y tradicional competencia que, principalmente en el presente año, se ha desarrollado con el mejor de los éxitos constituyendo un espectáculo de indiscutible atracción.

Por el hecho de que los vencedores de hoy obtendrán el título de campeón, es fácil suponer que cada uno de los encuentros se verá revestido de un interés pocas veces visto, pues los protagonistas han debido cumplir una campaña de altos méritos para ocupar la expectativa situación en que ahora están y que les asigna posibilidades muy equivalentes.

Como en anteriores veladas de este mismo torneo, el Teatro de la calle San Diego deberá esta noche hacerse estrecho. Figuran en el programa peleas dignas de colocarse como matches de fondo.

El ariqueño Linares se encontrará frente a un hombre sereno y experimentado como Tapia. Mario Labra tendrá que agotar todos sus recursos si quiere obtener el veredicto del jurado sobre Arturo González. Francisco Bahamonde, en un esfuerzo final demostrará frente a Arturo Guzmán que aun conserva intacta sus valiosas condiciones apreciadas en campeonatos anteriores. Nicolás Taiba y Vicuña brindarán seguramente un combate que puede ser el mejor de todo el torneo. Reyes, vencedor de José Valenzuela — hasta la penúltima etapa la principal atracción del certamen — está cotizado favorito en su match con Gaspar Herrera. Rodríguez, el fuerte pegador nortino, deberá superarse para doblegar a Cañete y en igual situación está Avendaño en su compromiso con Méndez. Finalmente, en la categoría máxima, Valentín Camus y Salvador Rodríguez ofrecerán una pelea violenta y en la cual resulta muy difícil el anticipar un posible vencedor.

PERFORMANCES

Como un detalle estadístico de importancia, insertamos en seguida las performances cumplidas por los boxeadores que actúan esta noche durante el presente campeonato.

OSCAR LINARES.— Ganó por puntos a Antonio Cisternas (Chillán); Manuel Contreras (Naval); Arnoldo Serrano (Viña del Mar) y a Mario Ramírez (Antofagasta).

JULIO TAPIA.— Venció por puntos a Ernesto Cádiz (Magallanes); Hernán Quezada (P. de Valdivia); José Narvaez (Curicó) y a Carlos Tejo (Campeón de Chile).

MARIO LABRA.— Venció por puntos a Hernán Galleguillos (Potrerillos); Héctor Aguirre (campeón de Chile); Oscar Blamey (Vallenar) por retiro al 2.o round, y a Arturo Cisternas (Viña del Mar).

ARTURO GONZALEZ.— Ganó por puntos a Francisco Lozan (Univ. de Chile); Raúl Ibarra (por enfermedad); Luis Salas (Aviación) y Celestino González (Lota).

ARTURO GUZMAN.— Derrotó por puntos a Oscar Francini (Militar); Julio Labarca (Angol); Luis Saavedra (Santiago) y Luis Roldán (María Elena).

FRANCISCO BAHAMONDES.— Ganó por puntos a Manuel Araya (Tranviaria); Jorge González (San Bernardo y Manuel Videla (Naval).

GUILLERMO VICUÑA.— Venció por puntos a Luis Valdés (Magallanes); Luis Luccardi (Viña del Mar); Enrique Heck (Univ de Chile) por K. O. T. al 3.er y a Segundo Goicochea (Santiago).

NICOLAS TAIBA.— Derrotó a Armando Ramírez (Quillota) por K. O. al 2.o; a Mario Carvacho (Aviación) por K. O. al 2.o y a Alejandro Cortés (Chuquicamata) por puntos.

JOSE REYES.— Ganó por puntos a Mario Guerra (Valparaíso); Pedro Goya (Potrerillos) por K. O. al 2.o; Ramón Igor (Naval) y a José Valenzuela (Curicó).

GASPAR HERRERA.— Venció por puntos a Waldo Pincheira (Angol); Osvaldo Garrido (Traiguén); Segundo Meza (Santiago) y a Jorge Arancibia (Viña del Mar) por K. O. al 1.o.

EDUARDO RODRIGUEZ.— Derrotó por puntos a Raúl Gálvez (San Bernardo); Heriberto Flores (Arica) y Herminio Saavedra (Militar).

LUIS CAÑETE.— Ganó por puntos a Raúl Lobos (Ferroviaria); Ramón Sanhueza (Concepción) y Eduardo Soto (Valparaíso).

MANUEL MENDEZ.— Venció a Arturo Atenas (San Bernardo) que no actuó por lesión, y por puntos a Julio Quiroz (María Elena) y Emilio Sánchez (Concepción).

OSCAR AVENDAÑO.— Ganó por puntos a Ulises Zuleta (Chuquicamata) y Caupolicán Sánchez (Tranviaria).

VALENTIN CAMUS.— Derrotó por puntos a Nonato Contreras (Santiago) y a Juan Fadic (María Elena).

SALVADOR RODRIGUEZ. — Venció por puntos a Nicanor Romero (Chuquicamata) Eulogio Cruz (Ovalle) y Emilio Espinoza (Campeón de Chile).

PROGRAMA COMPLETO

El programa completo de la reunión final del Torneo Nacional de Box Amateur, comprende las siguientes peleas:

Categoría mosca: Julio Tapia (Valparaíso), con Oscar Linares, (Arica).

Categoría gallo: Mario Labra (San Bernardo), con Arturo González, (Antofagasta).

Categoría pluma: Francisco Bahamondes, (Campeón de Chile), con Arturo Guzmán, (Sewell).

Categoría liviano: Guillermo Vicuña, (Antofagasta) con Nicolás Taiba, (Campeón de Chile).

Categoría mediomediano: Gaspar Herrera, (San Bernardo) con José Reyes, (Santiago).

Categoría mediano: Eduardo Rodríguez (María Elena) con Luis Cañete, (Santiago).

Categoría mediopesado: Oscar Avendaño, (Campeón de Chile), con Manuel Méndez, (Santiago).

Categoría pesado: Valentín Camus, (Seleccionado de Chile), con Salvador Rodríguez, (Asociación Naval).

EN PUENTE ALTO SE PRESENTAN HOY LOS PUGILES DEL FAMAE

Esta noche se llevará a efecto en Puente Alto, una competencia boxeril entre elementos del Famae B. C. y el Deportivo Puente Alto.

El programa es bastante novedoso, ya que tomarán parte elementos de méritos, como Domingo Pávez, Luis Toro, Luis Gaete Luis Soto y los fondistas Luis Aguilera y Eliseo Tobar.

El programa completo es el siguiente:

Eulogio Pérez, con Segundo Sepúlveda.

Javier Arenas, con José Torres.

Francisco Ibarra, con Leopoldo López.

Juan Henriquez, con Rolando Godoy.

José Peña y Lillo, con Arturo Soto.

Gilbero Elgueta, con Juan Rojas.

Domingo Pávez, con Manuel González.

Semifondo.— Luis Gaete, con Luis Soto.

Luis Toro, con Rafael Vega.

Match de fondo.— Eliseo Tobar, con Luis Aguilera.

Los primeros son del Puente Alto B. C. y los segundos del Famae B. C.

CONCURSO

Llámase a concurso de ascenso e ingreso para proveer una vacante de Médico-Neuropsiquiatra, grado 15.o, con renta anual de $ 16.800, destinado a la Jefatura de la Sección Observación de la Casa de Menores de Santiago.

EL CONCURSO SE EFECTUARA EL MARTES 7 DE DICIEMBRE DE 1943, A LAS 16 HORAS.

Los antecedentes e inscripciones deben entregarlos personalmente los interesados en la Sección del Personal (Monjitas N.o 650) hasta el 6 del mes en curso.

EL DIRECTOR GENERAL

INSPECCION GENERAL DE CASAS DE PRESTAMOS
REMATE DE PRENDAS DE PLAZO VENCIDO
AGENCIA DE PUENTE ALTO
SABADO 4 DE DICIEMBRE DE 1943

HORA	AGENCIA	DIRECCION	NUMEROS
10.—	EL TIGRE	Puente Alto Balmaceda N.o 323	33695-34432

HAY: Vestidos, ternos de ropa, géneros, loza, ollas, etc.
LAS PRENDAS ESTARAN A LA VISTA DOS HORAS ANTES DEL REMATE

PAGO AL CONTADO — EL INSPECTOR GENERAL

KALEIDOSCOPIO

FIGURAS CÉLEBRES Y HECHOS FAMOSOS por (WALTERIO) MILLAR

JUAN GODOY.-

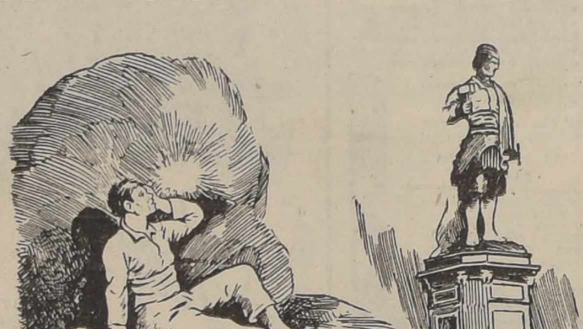

Juan Godoy, modesto leñador, fué el descubridor del célebre mineral de plata de Chañarcillo, el 16 de mayo de 1832.

Se dice que Godoy obtuvo el derrotero del famoso asiento minero, que por su riqueza ha sido denominado el Potosí de Chile, y que hizo las primeras fortunas del país, por revelación que le hiciera su madre, la india Flora Normilla, antes de morir. Pero la version más aceptada es que su descubrimiento fué fruto de la casualidad. Habiendo salido Godoy a cazar guanacos por la sierra de Chañarcillo, sentóse a descansar, para tomar aliento, a la sombra de un peñasco. Al reclinar su cabeza en la roca, notó que sobresalía de ésta una barra metálica. Intrigado, cortó un dedazo y lo llevó consigo, y fué a participar de su hallazgo a don Miguel Gallo Vergara, a cuyo servicio trabajaba.

Godoy ofreció la mitad de su mina a su patrón, con el compromiso de que el señor Gallo debía proporcionar el dinero necesario para su explotación. Poco después, como no tuviera paciencia para esperar, vendió al industrial la parte de la mina que le pertenecía, fortuna que disipó, y diez años después moría en una heredad que le compró el señor Gallo.

En 1854, el pueblo de Copiapó erigió una estatua a Juan Godoy.

COMUNA DE SANTIAGO
REMATE JUDICIAL

Por resolución de fecha treinta de Octubre ppdo., del Cuarto Juzgado Civil de Mayor Cuantía de esta ciudad, recaída en los autos por cobro de contribuciones a los Bienes Raíces caratulados "Fisco con deudores morosos", expediente N.o 80,113 se ha fijado el diez de Diciembre próximo, a las diez horas, para que tenga lugar el remate de las siguientes propiedades de la COMUNA DE SANTIAGO:

ROL	NOMBRE Y UBICACION	AVALUO
3093	Hernán Correa, Gral. Mackenna 1575	$ 62.400
3431	Adriano León, Andes 3309	46.300
3561	Adelina Curuchet, Mapocho 1574	76.700
4782	Vital Guzmán, M. Rodríguez 1035	44.400
6576	Angela P. de Uribe, Maipú 1297	34.000
6598	Julia González y Hnos., Maipú 436	82.300
7261	Suc. Boza, Apost. Stgo. 363	4.700
10301	Ramiro Cañas, Dardignac 171	82.200
10527	Judith Molina L., A. Bello 504	18.800
11214/1	Juana Munita de C., Urrutia 514	18.000
11216	Adriano León, Urrutia 524	21.600
11295	Pedro León L., Unión 301	37.500
11296	Pedro León L., Unión 325	32.000
12079	Pedro J. González, Av. Chile 967	14.000
13523	Juana Mannarelli, Constitución 241	13.800
13821	Juan Ravena, Av. Perú 402	15.100
14072/12	Isabel León de S., Av. León 1411	22.100
14263	Manuel Martínez, J. M. Carrera 2226	8.700
14680	Enriqueta Figueroa, Dávila 962	1.070.500
15119	Carlos Cordero, Av. Francia 1435	102.200
15157/4	Jorge A. Guerra, Av. Francia 980	15.600
15415/8	Sofía Corona de V., Hip. Chile 1641	52.600
15685	Pedro Chamorro, San Gerardo 896	14.000
16106	Ema Cárcamo, Lafayette 11745	——
16934/1	David Krauthamer, Colón 1907	420.000
16986	Manuel González, O'Higgins 2283	10.800
17420	Suc. Pedro Iñiguez, Nva. de Matte 1443	14.900
17435	Suc. Pedro Iñiguez, Nva. de Matte 1493	17.900
17725/18	A. Díaz Pardo, Pje. Ruiz 1213	8.000
17749	A. Díaz Pardo, Maruri 625	265.900
17750	A. Díaz Pardo, Maruri 639	117.100
18701	Carlos Valencia, Bulnes 1960	38.600
24010	Blanca Alliende, Crédito 519	27.600
26306	José Colombi, Valdés 677	42.000
26413	Grimanesa Mandiola, San Francisco 499	62.600
27328	Avelino Fuentes, Nataniel 230	130.200
28876/1	Sáez y Xarcayo Ltda., U. Americana 57	27.900
29158	Francisco Urzúa, Cap. Orella 68	10.600
29272	Osvaldo Sandoval, A. Varas 28	82.100
29809/1	Inés Droguett, G. Amengual, Lote 9	14.300
29824	Armando Gálvez, G. Amengual 146	8.400
32017	Juan Sire Picardo, Av. Matta 338	46.200
32323	Oscar Fernández, Santiago 1424	244.000
32537	María Bustos, Maule 961	19.900
32538	María Bustos, Maule 971	21.400
33038/1	Leoncio Muñoz, Arauco 396	25.800
33352	Mercedes del Río, Placer 481	10.000
33376	Ester Sánchez, Placer 1373	22.000
34049	Ricardo Donoso, Mercedes 2732	12.700
34235	Fco. de B. Echeverría, Chorrillos 243	30.700
34238	Fco. de B. Echeverría, Chorrillos 3563	31.400
36125	Alfonsina Marcón de C., V. Mackenna 1498	43.000
36800	Raúl Garcés, Portugal 1718	10.500
36958/1	Luis Arrieta, Washington 1188	15.500
37158	José Orpinas, Cuevas 1713	15.500
37183	Ricardo Arenas, Cuevas 1913	10.600
38053	José Ojeda, Lira 2061	14.800
38600	Angel Aguirre, San Pedro 1268	22.300
38616	Jesús Silva, San Pedro 1360	10.100
38640	Luis Moya, San Pedro 1514	18.600
38777	Filidor Yáñez, Tocornal 1935	13.400
39088	Hermógenes Contreras, Dávila 2278	20.400
39261	Elisa Uribe de B., Carmen 1638	19.600
39603	Luis Marín, B. Fernández 1929	11.400
39614	Miguel Soarzo, B. Fernández 2027	14.000
39753	Suc. Eugenio Véliz, Edo. Matte 1540	11.000
39871	Eugenio Oyarzún, San Isidro 1989	17.100
41206/1	Jorge Simonetti, San Diego 2396	53.500
42210	Luis Parraguez, Fàbrica 1973	19.000
42374	María de la Maza, Club Hípico 1758	35.700
42866	Ariosto Zenteno, Poniente 1715	14.200
42912	Oriana Aguilera, Poniente 1722	14.200

MINIMUM: para cada propiedad los dos tercios del avalúo vigente.

BOLETA: diez por ciento del mínimum señalado.

Demás bases y antecedentes en autos citados y en el Servicio de Cobranza Judicial de Impuestos, calle Moneda N.o 1339.

Santiago, 26 de Noviembre de 1943.

EL SECRETARIO

Actividades Gremiales

OO. portuarios de Valdivia con el Ministro de Obras Públicas

Una delegación de obreros marítimos de las Obras del Puerto de Valdivia, acompañada de Dirigentes Nacionales de la Ctch., se entrevistó con el Ministro de Vías y Obras, don Abraham Alcaino F. con el fin de tratar sobre el despido en aquella ciudad de sesenta obreros de estas faenas, medida, que según se nos informa, es arbitraria. En esta entrevista la delegación, hizo entrega al señor Alcaino, de un memorial, en el cual se plantean los puntos de vista de los obreros frente a esta situación. El señor Ministro quedó de estudiar detenidamente este problema y solucionarlo satisfactoriamente en favor de los obreros despedidos.

MOCION EN LA CAMARA

Sobre esta misma materia, los diputados, señores Pedro Cárdenas y Dionisio Garrido presentaron el miércoles último, en la Cámara, una moción que fué aprobada, por la cual dicha rama del Parlamento acuerda: "Representar a los señores Ministros de Obras Públicas y Vías de Comunicación y de Hacienda la conveniencia de arbitrar rápidamente las medidas tendientes a evitar la cesantía de obreros de las faenas portuarias de Niebla-Cancahuel, en la provincia de Valdivia".

Los miembros de la delegación obrera de Valdivia señores Manuel Valdivia, Atilio Moreira y Amable Pizarro expresan su agradecimiento por la iniciativa de los parlamentarios indicados y por la acogida de la Cámara, esperando que su petición sea acogida a la vez, por los Ministros respectivos.

HOY SE REUNIRA EL CONSEJO DIRECTIVO DE LA MUTUALIDAD

Hoy, a las 16 horas, se reunirá el Consejo Directivo Nacional de la Confederación Mutualista de Chile, en el local de Av. Bernardo O'Higgins 1749, con el objeto de abordar los siguientes temas: Convocatoria y Reglamentos del tercer Congreso Nacional Mutualista que se efectuará en Concepción, en el mes de marzo; Reglamentos de la Mutual Aseguradora "Fermín Vivaceta" y observaciones de la Superintendencia de Compañías de Seguros; Personalidad Jurídica de las Federaciones Provinciales; peticiones de diversas organizaciones de Provincias y asuntos varios.

ASAMBLEAS DE TRABAJO

UNION CONSTRUCTIVA DE CHILE.— Reunión general hoy, a las 16 horas, en el local de Alameda 1749.

SOCIEDAD GALVARINO.— Reunión general, hoy, a las 18.30 horas en el local de Sargento Aldea 1035.

COOP. "LOS COPIHUES".— Reunión de la comisión de Fiesta, hoy a las 17 horas, en Arturo Prat 64.

CLUB SOCIAL ESMERALDA. —Reunión general mañana, a las 19 horas, en el local de Zegers 84.

COOP. "JOSE MAZA".— Reunión general, mañana, a las 10 horas en el local de San Pablo 1846.

COOP. "MEXICO".— Reunión general, mañana, a las 10 horas, en el local de Constantino 946.

TRABAJ. INDUSTRIALES DEL MUNDO (IWW).— Reunión general mañana a las 10 horas, en Av. Matta 832.

UNION NAC. SERVIDORES PUBLICOS EN RETIRO.— Reunión general, hoy, a las 19 hora, en el local de Eleuterio Ramírez 743.

UNION DE POBLACIONES DE CONCHALI.— Reunión de delegados mañana, a las 10 horas, en la Población Pedro Donoso.

SOC. GALVARINO

La Sociedad de Araucanos "Galvarino" celebrará hoy a las 18.30 horas, una reunión general de socios, en el local de calle Sargento Aldea 1035 con el fin de tratar diversos puntos de interés para la colectividad. Entre los temas a tratarse figura el nuevo Proyecto de la Ley Indígena.

FED. INDUSTRIAL DEL CUERO CTCH.

La Federación Industrial del Cuero, adherida a la Ctch., celebrará hoy a las 17 horas, un ampliado de directivas en el local de Av. Matta 832, con el fin de escuchar la cuenta de la comisión que se ha entrevistado con los industriales del ramo y con el Director General del Trabajo, señor Róbinson Paredes, con el objeto de tratar el Laudo Arbitral y la Constitución de la Comisión de Salario Mínimo de la Industria del Cuero.

DIRIGENTES CTCH. VAN A COLOMBIA

Ayer, por vía aérea se dirigieron a Colombia los Consejeros Nacionales de la Confederación de Trabajadores de Chile señores Juan Vargas Puebla y Carlos Godoy Pizarro, quienes en representación de la clase obrera chilena, participarán en el Congreso Nacional de la Confederación de Trabajadores de Colombia, que se inaugura el próximo lunes 6 en la ciudad de Bucaramanga.

FESTIVAL DE HOY DEL SINDIC. EE. DE CASAS PARTICULARES

Esta noche, a las 22 horas se dará comienzo, en la sala-teatro de Puente 682, altos, al festival bailable organizado en favor de sus fondos sociales por el Sindicato Profesional de Empleadas de Casas Particulares. Esta organización, que agrupa una cantidad considerable de empleadas esforzadas y de espíritu progresista, cifra justas esperanzas en el éxito de la fiesta de hoy, la cual será amenizada por un sobresaliente elenco musical.

Atenderá los diversos detalles del festival una Comisión presidida por la señora Graciela Sanchez, secundada por los señores Humberto Pino y Eduardo Cristi y varias entusiastas señoras y señoritas socias.

PRACTICANTES TENDRAN ONSEJO EN SAN FERNANDO

Hoy, se dirigirán a San Fernando los señores Diogenes Cerda y Francisco Cordova, Secretario General y Consejero respectivamente de la Federación de Practicantes de Chile, con el objeto de constituir el Consejo de Practicantes de la Provincia de Colchagua organismo que preside el señor Héctor Toro. La Directiva Nacional, informará en esta ocasión a los practicantes de la citada Provincia, de las últimas coquistas obtenidas para el gremio y muy especialmente abordarán los temas de mayor importancia que serán discutidos en el próximo Congreso Nacional que se realizará en el mes de Enero próximo en Concepción.

EL MERCADO DE VALORES

Ayer la Bolsa de Comercio de Santiago, registró operaciones por un total de 59,539 acciones y 2.397,500 nominales en bonos.

Existió mayor interés por negociar en los valores que a continuación indicamos: Hipoterio 6|1, Caja 6 3|4, Deuda Interna 7|1, Pavimentación 7|1, Punta de Lobos, Río Negro, Mademsa, Papeles y Cartones, Copec; Indac, Vestuarios y Vapores.

Once títulos mejoraron sus precios de los veintisiete que fluctuaron de valor.

Acciones Mineras, Industriales y de Seguros cerraron de baja, y de alza tan sólo las bancarias.

BONOS Y TITULOS TRANSADOS EN LA BOLSA DE COMERCIO DE SANTIAGO

TOTAL DE OPERACIONES: PRECIOS MAS ALTOS Y MAS BAJOS, CIERRE DEL MERCADO Y CLAUSURA DEL DIA ANTERIOR

Clausura del jueves 2	Títulos	Total de operac.	Precios más altos	Precios más bajos	Cierre viernes
	BONOS				
84	Deuda Interna 7|1	406000	84	84	84
83	Garantía Fiscal 7|1	15000	83	83	83
83 3|4	Pavimentación 7|1	395000	83 3|4	83 3|4	83 3|4
74 3|4	Caja 6 3|4	417000	74 7|8	74 3|4	74 3|4
75	Hipotecario 6|1	1064000	75	74 3|4	75
77 3|4	Hipotecario Vpso. 6|1	110000	77	77	77
70	Municp. Stgo. 7|2	8500	70	69	70
	BANCOS				
442	Chile	40	441	441	442
	MINERAS				
5 1|2	Marga Marga	1000	5	5	5
20 1|2	Punta de Lobos	3000	20 1|4	20 1|4	20 1|4
2 1|2	Condoriaco	1000	2 1|2	2 1|2	2 1|2
5 1|4	Río Negro	2800	5 1|4	5 1|4	5 1|4
7 3|4	Chañaral	1000	7 5|8	7 5|8	7 5|8
12 3|4	Merceditas	1000	13	13	13
53	Tocopilla	800	52 3|4	52	52
	GANADERAS				
372	T. del Fuego	60	375	370	372
	INDUSTRIALES				
40 1|2	Mademsa	13200	41 1|4	40 1|2	41 1|4
145	Mad. Hernández	200	146	146	146
36 1|4	Paños Concepción	400	36 1|2	36 1|2	36 1|2
41 1|4	Paños Tomé	550	42	42	41 3|4
33	Tejidos El Salto	1020	33 1|4	33	33
43 1|4	Arrocera	900	44	44	44 1|2
40 3|4	Pap. y Cartones	1900	41	40 3|4	40 3|4
67 1|2	Caupolicán	300	67 1|2	67 1|2	67 1|2
99	Cemento Melón	649	100	99	100
92 1|2	Cervecerías	1150	92	92	92 1|2
41 1|2	Cic	800	42	41 1|2	41 1|2
34 1|8	Copec	3700	34	33 3|4	34
58	Gas Santiago	1370	58	58	58
37 3|4	Indac	3200	37 1|2	36 3|4	37
55 1|2	Interoceánica	200	56 1|4	56 1|4	56 1|4
16 1|2	Vidrios	100	16 1|2	16 1|2	16 1|2
114 1|2	Refinería Viña	300	114	114	114
173	Yarur	500	172	172	172
159	Vapores	1700	159	158	158
21 1|2	Vestuarios	4000	22	22	22
46 3|4	Pizarreño	1000	46 3|4	46 3|4	46 3|4
60	Sacos	1000	57 3|4	57 3|4	57 3|4
	COTIZACIONES SIN TRANSACCION				
66	Debentures				66
223	Español				223
310	Hipotecario				310
146	Italiano				146
8 3|4	Cerro Grande				8 3|4
23	Disputada				23
71 1|2	Lota				71
43 1|4	Punitaqui				43 1|4
90	Rupanco				90
280	Ast. Habas				278
16	Electr. Metal				16
20 1|4	Enlozados				20
131 1|2	Farmo Química				131
40 1|4	Lamifún				40 1|4
26	Loza Penco				28
67	Mecánica				67
32	Sofruco				32
305	Tattersall				305
297	Tattersall N. E.				297
48	Viña C. y Toro				48
45	Victoria Pte. Alto				56
21	Zig-Zag				21
112	Marítima				111

INFORMACIONES DE INTERES SOBRE SOCIEDADES ANONIMAS TITULOS CIERRE REGISTRO DIVIDENDOS Y CITACIONES

Molinera Koster, Dic. 1.o a Dic. 4. Neto $ 2.58. Dic. 4 en sus o

Volcan, diciembre 8 a diciembre 13. Neto, $ 1.20; diciembre en sus oficinas.

Vinicos Molina, Diciembre 9 a diciembre 17. Neto $ 0.86. diciembre 17 en sus oficinas.

Electricidad Industrial, diciembre 9 a diciembre 21. Neto, $ 1 diciembre 22, en Banco de Chile.

Seguro Francesa, noviembre 24 a diciembre 6. J. Ext. Diciem (tratar aumento capital).

Lota, noviembre 25 a diciembre 9. Por dividendo.

Banco Central, J. Ext. Dic. 10 en sus oficinas.

Española-Iberia, diciembre 1.o a diciembre 10.

Nueva España, Diciembre 1.o a diciembre 10.

Territorial—Vasconia, diciembre 1.o a diciembre 10.

Cemento Melón, diciembre 6 a diciembre 18.

Lautaro, diciembre 2 a diciembre 31. J. Ord. diciembre 31 y dividendo.

Vidrios Planos. Hasta diciembre 18 se puede suscribir y pagar N|E.

Textil Viña. Hasta diciembre 24 se puede suscribir y pagar la N

Recuperadora. Hasta el 15 de diciembre hay plazo para suscribir N|E.

Seg. Catalana. Hasta diciembre 27 se puede suscribir y pagar l

Bco. de Crédito. Hasta el 15 de enero se puede suscribir y pag

Seguros Previsión. De diciembre 15 a enero 15 se suscribe y paga la N|E.

INFORMACIONES COMERCIALES E INDUSTRIALES DEL EXTERIOR

DE THE UNITED PRESS ASSOCIATIONS Y DE NUESTROS CORRESPONSALES EN EL EXTRANJERO

BOLSA DE VALORES

NUEVA YORK, 3. —(U. P). —Al término de la sesión de hoy de la Bolsa de Valores, acciones y bonos generales cerraron con precios irregulares. Los bonos del Gobierno norteamericano cerraron de baja. Se vendieron 557.870 acciones.

La irregularidad se presentó después de dos días de alza; el movimiento fué moderado y los expertos dicen que el movimiento irregular está de acuerdo con el procedimiento de rutina del mercado.

No hubo nuevas compras después de las reacciones de los últimos dos días, que habían puesto término a una baja continua de siete días, por lo que no se registraron cambios notables en los principales grupos. Las acciones petroleras, de fábricas de aviones, de fábricas de productos químicos y de empresas de comunicaciones, estuvieron irregulares; las siderúrgicas aflojaron y estuvieron firmes las de fábricas de automóviles. Hubo ganancias desde 1 3|4 punto en las preferidas de 7 dólares de la Electric Power hasta una baja de 1 1|4 en las preferidas de 5.50 dólares de la Engencering Public Service Co.

Los bonos estuvieron también irregulares, perdiendo los brasileños la mayoría de los casos; otros nos extranjeros tuvieron fluctuaciones. En el mercado productos los contratos antiguos algodón aflojaron, mientras nuevos ganaron unos pocos. Los granos estuvieron ligeramente irregulares.

El indice Industrial promedio Jones cerró hoy en 131.91; el ferroviario cerró en 32.24.

ACCIONES Y BONOS

NUEVA YORK, 3. — (U. P. Los valores que se mencionan a continuación se cotizaron a los siguientes precios:

Anaconda Copper, 25 1|2; Chrysler Motors, 75 1|4; General Motors 50 1|8; International Nickel, 29; International Tel. y Tel. (Domestic), 12; International Tel. y Tel. (Foreing), 12; New York Central 15 1|4; Patiño Mines, 20; Socony Vacuum, 11 3|4; United States Steel 50 1|8; Electric Bono Share 8; United States Rubber, 39 3|8; Curtis Wrighst, 15 5|8.

MATADERO MUNICIPAL

ENCIERRA DE AYER

Ganado mayor	
Bueyes	30
Novillos	600
Vacas	192
Vivos	149
Vara	3
TOTAL	974

Ganado menor	
Terneros	187
Corderos	4426
Cerdos	165
Caballos	9
TOTAL	4787

PRECIOS DE LAS CARNES

Buey 1.a clase	6.20	6.40
Id. de 2.a	5.80	6.—
Id. de 3.a	[illegible]	[illegible]
Novillo, 1.a clase	[illegible]	[illegible]
Id. de 2.a	[illegible]	[illegible]
Id. de 3.a	[illegible]	[illegible]
Vaca 1.a clase	[illegible]	[illegible]
Id. de 2.a	[illegible]	[illegible]
Id. de 3.a	[illegible]	[illegible]
Ternero 1.a clase	[illegible]	[illegible]
Id. de 2.a	[illegible]	[illegible]
Cordero, 1.a clase	[illegible]	[illegible]
Id. de 2.a	[illegible]	[illegible]
Id. de 3.a	[illegible]	[illegible]
Cordero Magallanes	[illegible]	[illegible]
Oveja, 1.a clase	[illegible]	[illegible]
Id. de 2.a	[illegible]	[illegible]
Id. de 3.a	[illegible]	[illegible]
Cerdo, 1.a clase	[illegible]	[illegible]
Id. de 2.a	[illegible]	[illegible]
Id. de 3.a	[illegible]	[illegible]
Grasa en rama	[illegible]	[illegible]
Sebo de ovejuno	[illegible]	[illegible]

PRECIOS DE LOS CUEROS

Machos mayores de 37 kilos	[illegible]
Machos menores de 37 kls.	[illegible]
Cuero vaca	[illegible]
Cuero de cordero	$ 10 [illegible]

Encomiendas y equipajes contra reembolso despachados por ferrocarril y que han sido devueltos:

A ALAMEDA

DESTINO	REMITENTE	CONSIGNATARIO
C. Condell	Besa y Cía. Ltda.	M. Flandes
Parral	María Romero	L. Badilla
Parral	Sastrería Falabella	J. Moraga
C. Condell	Codenchile	R. González
Curicó	Alfonso Baldrich	J. Echeverría
Chillán	C. Gudmani y Cía	L. Guzmán
Linares	Instituto Garsira	L. Zúñiga
Parral	Fernando Carreño	L. Badilla
Cauquenes	Eduardo Hortal	N. de Abril
Los Angeles	International Machinery	E. Jofré
Talagante	The University Society Inc.	J. Soto

A MAPOCHO

DESTINO	REMITENTE	CONSIGNATARIO
V. Alemana	Puga Hnos.	A. Ordenes

TARZAN (903) Táctica guerrillera

Por Edgar Rice Burroughs

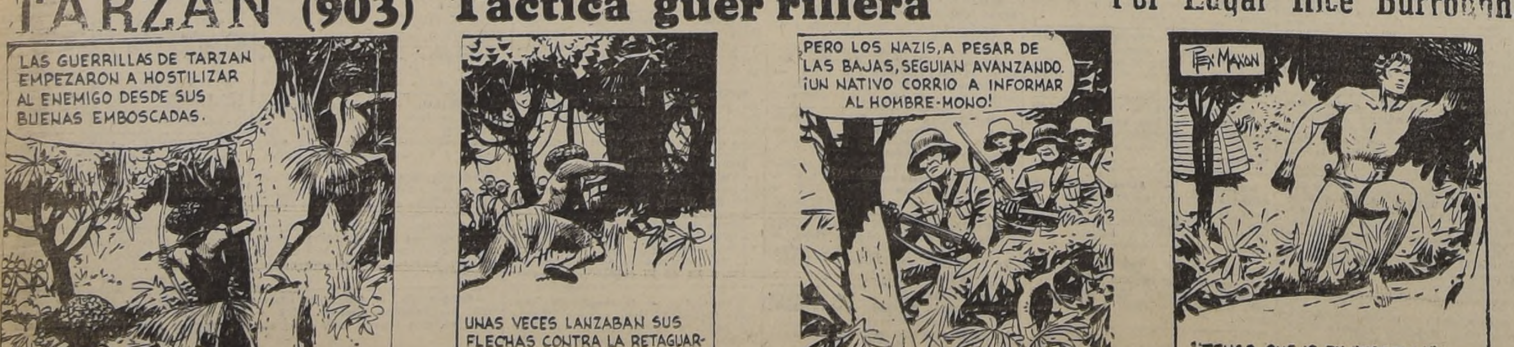

LAS GUERRILLAS DE TARZAN EMPEZARON A HOSTILIZAR AL ENEMIGO DESDE SUS BUENAS EMBOSCADAS.
-903
UNAS VECES LANZABAN SUS FLECHAS CONTRA LA RETAGUARDIA; OTRAS SOBRE LOS FLANCOS.
Copr. by United Feature Syndicate
PERO LOS NAZIS, A PESAR DE LAS BAJAS, SEGUIAN AVANZANDO. ¡UN NATIVO CORRIO A INFORMAR AL HOMBRE-MONO!
REX MAXON
"¡TENGO QUE IR EN PERSONA!" DIJO TARZAN EN TONO GRAVE.